# EL DIARIO PALENTINO

MARTES 29 JUNIO 1965

Nº REFUNDIDO 7.502

Fundado en 1882 y 1890

TELEFONOS
2006 ADMINISTRACIÓN
3953 REDACCIÓN
1526 IMPRENTA

EL DIA DE PALENCIA

Depósito Legal P—2—1958

DIRECCIONES
DIRECCIÓN Y TALLERES: MAYOR, 99
APARTADO DE CORREOS, 17

EDICION SIETE TARDE

2,00 ptas


# VIETNAM

## Ofensiva de los paracaidistas NORTEAMERICANOS

### La actividad comunista ha creado una grave situación en varios lugares para los survietnamitas

Saigón, 29.—Paracaidistas de la 173 brigada aerotransportada de los Estados Unidos han lanzado una ofensiva contra una poderosa concentración del Vietcong en la jungla, a unos 50 kilómetros al nordeste de Saigón, según ha manifestado un portavoz de las fuerzas militares de los Estados Unidos.

El citado portavoz añadió que elementos de la citada brigada habían entrado en acción junto con paracaidistas vietnamitas en lo que se supone la mayor operación combinada contra los comunistas.

Al comienzo de la operación, cuatro miembros de la tripulación de helicópteros de los Estados Unidos, resultaron heridos al enfrentarse a 17 vietcongs que resultaron muertos.

El portavoz añadió que desde este momento se han producido varias bajas, la mayoría son sólo heridas.—Efe.

OPERACIONES

En una declaración oficial, hecha pública esta mañana en Saigón, se dice: "A petición del Gobierno de la República del Vietnam, elementos de la brigada aerotransportada 173. de Estados Unidos, se han desplegado ayer en una operación combinada de búsqueda y destrucción, junto con otras unidades aerotransportadas survietnamitas, por la zona de guerra DDD".

Esta zona se encuentra situada a unos 24 kilómetros al norte de la base aérea norteamericana de Bien Hoa, la cual se encuentra a 19 kilómetros al noreste de Saigón.

La declaración añade que el general William Westmoreland, comandante en jefe de las fuerzas norteamericanas en el Vietnam, "después de haber sido autorizado por la superioridad ha aprobado la realización de estas operaciones por parte de las unidades de combate estadounidenses, a petición del Gobierno del Vietnam del Sur".

Por otra parte, en la región de Danang, situada en la costa noreste, una patrulla de reconocimiento de "marines" norteamericanos, ha sido atacada por un grupo de diez guerrilleros comunistas a unos diez kilómetros al sur de Hue.

Un guerrillero comunista resultó muerto en la lucha, mientras que los "marines" no sufrieron bajas, según ha informado un portavoz militar norteamericano.

La aviación norteamericana ha proseguido sus bombardeos sobre el Vietnam del Norte y una vez más han alcanzado las zonas de acuartelamiento de Son La y un depósito de aprovisionamiento, los cuales están situados a unos 220 kilómetros al noreste de Hanoi y a 130 al sur de la frontera con la China comunista.—Efe.

GRAVE SITUACION

Saigón, 29.—Las fuerzas survietnamitas, que últimamente han sufrido serios reveses en sus choques con los guerrilleros del Vietcong, han recibido la orden de defender la ciudad de Kontum.

Las fuerzas comunistas bombardearon anoche con fuego de mortero las posiciones estratégicas de las tropas gubernamentales, situadas cerca de la autopista que une las ciudades de Toumorong, ocupada por los comunistas, y Kontum, en las mesetas centrales del Vietnam del Sur, a una distancia de 440 kilómetros al norte de Saigón.

Se cree que estos ataques pueden preceder a uno más importante contra Kontum. Tuomorong, que fue conquistado por los guerrilleros del Viet Cong hace cuatro días, se encuentra a solo 64 kilómetros de distancia.

Por otra parte, se anuncia que cuatro soldados survietnamitas resultaron muertos anoche durante el ataque comunista contra Dak Ta y Dak Sut, a 16 y 32 kilómetros, respectivamente, al sur de Tuomorong.

Se tiene entendido que el Gobierno survietnamita ha abandonado sus planes para recapturar Tuomorong, por lo menos de momento y las fuerzas de refresco se encuentran en Kontum.

Se cree que esta política estratégica ha sido ordenada por los norteamericanos, los cuales consideran que el Vietcong tiene la intención de atrapar y desarticular a las mejores unidades gubernamentales.

También se anuncia que un reactor de bombardeo, tipo "Camberra", que estaba realizando una misión de apoyo aéreo al sur de Saigón, se ha estrellado esta mañana en las cercanías del aeropuerto de Tan Son Nhut, según ha informado un portavoz militar norteamericano. Uno de los dos miembros de su tripulación ha resultado muerto por no abrirse su paracaídas. El otro se cree que se ha arrojado al río Saigón y se le está buscando.

El piloto del avión había emprendido viaje de regreso a Saigón después de haber informado por radio que tenía una avería en el sistema de conducción de combustible.—Efe.

DOS PARACAIDISTAS MUERTOS POR ACCIDENTE

Saigón, 29. — Dos paracaidistas norteamericanos han resultado muertos cuando otro individuo disparó, accidentalmente, una escopeta, en el Cuartel General de Bien Hoa, de la 173 brigada aerotransportada, ha revelado un portavoz militar.—Efe.

PROTESTAS POR EL TRATADO COREANO-JAPONES

Seul (Corea del Sur), 29. — Miles de estudiantes se han manifestado por las calles de Seul para protestar contra el tratado de normalización de relaciones entre el Japón y Corea del Sur y han chocado con violencia con la Policía por segundo día consecutivo.

Medio millar de agentes, con caretas anti-gases, efectuaron una carga contra los 3.000 estudiantes y lanzaron bombas de gases lacrimógenos. También hicieron uso de porras para dispersar a los manifestantes. Estos arrojaron piedras contra la Policía y en el transcurso de la lucha se registraron heridos en ambas partes. Unos 25 estudiantes fueron detenidos.

Otros 2.500 estudiantes también se manifestaron en la ciudad de Teagu, que es la tercera en importancia de Corea del Sur.

Veinticinco policías resultaron heridos al volcar un camión que les transportaba para disolver a los revoltosos.

En Seul, los estudiantes iniciaron sus protestas quemando banderas japonesas en plena calle. También llevaban pancartas, en las que se leía: «No queremos a los japoneses» y «Yanquis, guardad silencio».

Otros 500 estudiantes se manifestaron frente a la Embajada de los Estados Unidos para protestar contra el apoyo norteamericano en la firma del citado tratado. Sin embargo, fueron dispersados rápidamente por la Policía.—Efe.

## VUELTA CICLISTA A FRANCIA

### Los novios del TOUR

CHATEAULIN (Francia).—Durante el transcurso de la quinta etapa, entre Saint Brieue y esta ciudad, la señora Legal y su marido, recién casados, contemplan el paso de los forzados de la carretera. (Foto «Europa Press»)

Hoy, victoria del holandés DE ROO QUE SE VISTE EL MAILLOT VERDE

SIGUE DE LIDER **VAN DE KERKHOVE**

**EN LA VUELTA AL PORVENIR,**

ganó la novena etapa el sueco **Hojlund**

(*Información en 3.ª y 4.ª páginas*)

## Una "revuelta de sargentos" sofocada en ECUADOR

### Los dirigentes de la intentona han sido detenidos

Guayaquil, 29.—Las tropas leales al Gobierno han sofocado una "revuelta de sargentos" en la provincia del Oro.

En un comunicado difundido por el Ejército se dice que la revuelta fue obra de los sargentos Carlos Cazar y Jorge Barriga, destinados en la primera división, que se hicieron con el control de la estación emisora de radio y comenzaron a exhortar al Ejército para que se levantara contra la Junta Militar, actualmente en el poder.

En el comunicado oficial se dice que Cazar y Barriga, fueron detenidos por el gobernador militar de Oro, que ha ordenado una investigación para determinar si los revoltosos estaban apoyados políticamente.

Según se anuncia no hubo lucha. Los "rebeldes temporales" solicitaron aumento de sueldo al Ejército, servicios médicos gratuítos para los soldados y sus familias y el establecimiento de una escuela para la preparación de soldados y militares no profesionales para la promoción.

## Seis muertos al arrollar una locomotora a un biscuter

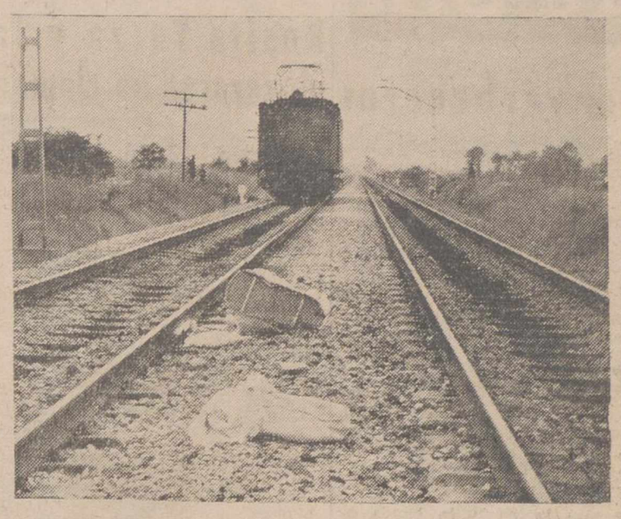

VITORIA.—En la carretera de Vitoria a Alegría, en el cruce con la línea férrea Madrid-Irún, una locomotora eléctrica arrastró al Biscuter SS.-25.843, sobre una distancia de más de 600 metros, causando la muerte de todos sus ocupantes: matrimonio, tres hijos y madre del cabeza de familia. La colisión entre la locomotora y el pequeño vehículo se produjo en el paso a nivel de Oreitia, un lugar que por su bien probada peligrosidad, se llama comunmente el «Paso de la Muerte». En la foto, estremecedor aspecto que ofrecían las vías sobre las que quedaron los cadáveres. El menor de los hijos, salió despedido de su capazo, quedando muerto, envuelto aún en sus pañales. (Foto «Europa Press»)

Desde: WASHINGTON
Escribe: RENE MACCOLL

## Preocupa en WASHINGTON el empeoramiento de las relaciones con la URSS

## El conflicto del VIETNAM ha detenido el proceso de "apaciguamiento" de los dos últimos años

### Especialmente peligrosos se consideran los intentos de MOSCU de acercamiento a PEKIN

WASHINGTON. (Crónica de Europa Press, recibida por telex, en exclusiva para este periódico).

El conflicto del Vietnam está produciendo una consecuencia secundaria que preocupa seriamente a los altos funcionarios de la Administración Johnson. Se trata de que las relaciones entre los Estados Unidos y la URSS que habían mejorado patentemente durante los años 1963 y 1964, se han enfriado notablemente en los últimos meses.

Dos funcionarios bien informados afirman que este empeoramiento de relaciones puede tener dos consecuencias igualmente lamentables. Por una parte puede dificultar todavía más la posibilidad de llegar algún día a una solución política negociada en el conflicto del Vietnam. Por otra, puede perjudicar seriamente a la posibilidad de conseguir un acuerdo sobre el control a escala mundial de las armas nucleares.

En varias ocasiones, durante las últimas semanas, el Gobierno norteamericano ha hecho discretamente varias tentativas de diversa intensidad y contenido para averiguar si la URSS estaba dispuesta a discutir alguna forma para resolver el conflicto del Vietnam. Hasta ahora los resultados han sido completamente negativos. Lo cual, debemos recordar, se ha repetido con la propuesta de enviar la famosa misión de paz de la Commonwealth presidida por Harold Wilson.

El acento amistoso que casi siempre daba el tono en las relaciones soviético-norteamericanas estos últimos años, ha desaparecido siendo sustituido por una falta de cooperación completa e incluso una evidente desgana, por parte de los rusos, a pasar información, incluso meteorológica, a los Estados Unidos.

Esta es la razón de los llamamientos del presidente Johnson a Rusia para conseguir relaciones más amistosas. Por ejemplo, el que hizo recientemente en Chicago. Pero tampoco este procedimiento ha dado buenos resultados.

Claro que el «congelamiento» entre los dos países no debe ser atribuido solamente a la URSS. Los Estados Unidos han tenido también una parte, aunque subordinada a la de Moscú, en el proceso. Por ejemplo, sigue sin ser ratificado el tratado consular con la URSS que permitiría la apertura de varios Consulados en los territorios de los dos países. El presidente al parecer no tiene prisa en su aprobación ya que teme ser objeto de fuertes críticas por parte de la opinión pública de su país si en estas circunstancias ejerciera presión en favor de la ratificación del tratado.

Naturalmente, como decíamos al principio, el factor que más ha contribuido a este empeoramiento de las relaciones entre los dos colosos del planeta ha sido el conflicto del Vietnam.

Mientras la lucha se limitó al Vietnam del Sur, resultó muy sencillo para la URSS publicar iracundas protestas en su Prensa y su Radio sin tomar seriamente en consideración la posibilidad de intervenir ni siquiera a pesar de la furia de Pekín.

Pero desde que la guerra aérea se ha extendido al Vietnam del Norte Rusia se ha creído obligada a demostrar al mundo comunista que, por lo menos, se aparta de la amistad de los Estados Unidos aunque los observadores avezados están convencidos de que Moscú sigue decidido a no intervenir seriamente en el Sureste de Asia.

Existe aquí la impresión de que el pasado febrero Rusia accedió a enviar proyectiles antiaéreos y algunos cazas MIG al Vietnam del Norte porque entonces no parece existir el menor peligro de que la guerra se extendiera más allá del paralelo 17. Pero los ataques norteamericanos han dejado a Rusia en muy mala posición frente a los demás países comunistas.

Por esta razón no ha extrañado que Moscú lanzara un cabo a Pekín precisamente en relación con el problema del Vietnam. En resumen, los rusos han venido a decir a los chinos:

(*Continúa en sexta página*)

## LA HORA INTERNACIONAL

Por JOSE LUIS ALONSO ALMODOVAR

### La falsa dimisión de Janos Kadar

Janos Kadar, el hombre del genocidio húngaro de 1956, ha dimitido su cargo de primer ministro del Gobierno «marioneta» de Budapest. La noticia, que a primera vista pudiera resultar espectacular, pierde gran parte de su impacto informativo al conocerse que, no obstante su cese, Kadar continuará desempeñando la secretaría general del partido comunista húngaro. No parece, por consiguiente, que Moscú proyecte deshacerse ahora de quien tan servil y eficazmente le sirvió durante el levantamiento nacional del pueblo magyar hace cerca de nueve años. Creemos más bien que todo se reducirá a un simple relevo burocrático, sin verdadero alcance político de fondo. En los regímenes comunistas —particularmente en los de la Europa del Este—, las jefaturas de Gobierno apenas son sólo unos puestos administrativos, con atribuciones concretas más o menos limitadas. Pero, el poder político y la trayectoria ideológica y doctrinal residen en el partido y, por tanto, en su primer secretario.

Recordemos nuevamente el bien conocido hecho de que Stalin pasó a ocupar la jefatura del Gobierno soviético al final casi de su larga etapa dictatorial. Antes había dispuesto también de un poder ilimitado como secretario general del partido comunista. Del mismo modo, Kruschef tardó varios años en eliminar al mariscal Bulganin de la Presidencia del Gabinete. Casos similares están sucediendo con Ladislao Gomulka en Polonia o Walter Ulbricht en Alemania Oriental. En los regímenes comunistas asiáticos no ocurre, sin embargo, lo mismo. El «gran amo» de la China roja, Mao Tse Tung, se titula presidente del partido comunista chino. No ejerce, pues, funciones específicas de Presidente de la República, ni primer ministro, ni secretario del partido. Es un poder distinto, a título personal, que se deriva de una organizacióón institucional propia, diferente de la de los satélites europeos. En Hungría, con un sistema político idéntico al ruso, el primer secretario posee el auténtico control del Estado. Y ese cargo seguirá retenido por Janos Kadar.

La sombría personalidad de Kadar y su actuación en los trágicos sucesos de octubre del 56 le convierten en uno de los títeres más siniestros del bloque comunista. Cuando, bajo la inspiración de Imre Nagy y la jefatura directa de Pal Malater, se alzó el pueblo húngaro contra la presencia de las tropas soviéticas en su suelo, fue Janos Kadar la dramática figura que abrió el camino a la brutal y sangrienta represión de las autoridades soviéticas. Colocado por Rusia a la cabeza de un Gobierno fantasma, que no representaba a nadie, Kadar permitió —facilitó incluso— que los tanques rusos ametrallaran en las calles de Budapest a los patriotas sublevados. ¿Cuántas víctimas tuvo el pueblo magyar en aquella desesperada lucha? Nunca podrá precisarse con exactitud. Testigos presenciales —que, por su objetividad, merecen absoluto crédito— relataron la heroica epopeya de los húngaros, batiéndose a cuerpo limpio, calle a calle y casa por casa, contra un ejército infinitamente superior, dotado de formidables armamentos y medios de destrucción. Niños de corta edad, sin protección alguna, se lanzaban provistos de simples botellas de gasolina contra los tanques y carros de combate rusos.

Pero, la desigual batalla no podía lógicamente durar mucho. Ante la pasiva mirada del mundo libre, la insurrección fue vencida, comenzando entonces una segunda fase aún más bárbara e inhumana. Las ejecuciones en masa de la población de Budapest han continuado, al parecer, durante mucho tiempo. Su número total jamás podrá ser determinado. Supera, sin duda, el cálculo más aventurado. Imre Nagy —comunista declarado, pero de estilo nacional y antisoviético— se refugió en la Embajada yugoslava. Autorizada oficialmente su salida más tarde, y llevando salvoconductos del Gobierno de Kadar y del mando militar ruso, fue detenido apenas abandonó el edificio diplomático, y ejecutado. Tampoco esta criminal violación de las leyes internacionales produjo en Occidente otras reacciones que unas tímidas y formularias protestas. Desde entonces, Janos Kadar ha gobernado en Budapest. Triste suerte la suya. Llegar al poder sobre una interminable hilera de cadáveres.

Creemos, en definitiva, que la reorganización del Gobierno húngaro, anunciada anoche en Budapest, no modifica en absoluto la posición de Kadar. En todo caso, la refuerza más. El nuevo primer ministro, Gyula Kallai, que era actualmente primer vicepresidente, está considerado como amigo íntimo de Kadar y se encuentra en su misma línea política. Perseguidos ambos por la férrea dictadura de Matyas Rakosi durante el período stalinista, traicionaron luego los anhelos de independencia de su país, al colaborar con los rusos contra el levantamiento popular de 1956. Desde entonces, la Hungría de Kadar se comporta como uno de los más sumisos satélites del Kremlin. Las veleidades de Albania, Polonia y Rumania no han calado, al menos aparentemente, en la maltrecha tierra magyar. Los trágicos recuerdos de aquel otoño sangriento perdurarán allí durante generaciones. Su principal responsable moral —un hombre que siendo húngaro aplaudió la masacre de los tanques rusos—, deja ahora la jefatura del Gobierno de Budapest. Pero, todo sigue igual. Los húngaros no experimentarán con ello ningún alivio. Al fin y al cabo, Kadar continuará con su poder absoluto. Y, aunque así no fuera, nada habría cambiado. Janos Kadar, como Gyula Kallai, como Matyas Rakosi, son sólo instrumentos del sistema, de la organización.

## Consideración optimista en torno a los resultados del Plan de Desarrollo

### En 1964 fue vigoroso el poder de desarrollo y la economía española ha entrado en una fase apropiada

Madrid, 29.—Un solo año es un período de tiempo excesivamente breve para medir las realizaciones y establecer conclusiones sobre los resultados de un movimiento económico y social de tanta envergadura como la que tiene el Plan de Desarrollo. Sobre los resultados técnicos que se atribuyen a este Plan, hay otros de difícil ponderación numérica aunque hayan de ser patentes y obligadas consecuencias de la aplicación de este Plan. De un lado, la promoción social para las clases más necesitadas, y de otro el cambio en la mentalidad de los españoles que se busca y se estimula mediante una serie de medidas de toda índole, representarán sin duda una extraordinaria variación en el panorama nacional.

Por encima de los balances económicos y aparte de las exposiciones coyunturales nuevas, lo que se busca principalmente con este Plan es una mejor distribución de la riqueza y una promoción de riqueza para impulsar hacia mejores niveles a clases sociales tradicionalmente postergadas por falta de formación profesional y cultural, o por falta de oportunidades.

Pero si un año es un plazo muy corto para medir resultados numéricamente, es más corto aún para considerar ese cambio de mentalidades. No obstante sí puede constatarse ya un evidente aumento del poder adquisitivo de los españoles en general, que se ha traducido en un extraordinario fomento en las ventas de artículos de uso y consumo, en extraordinario auge de los espectáculos y lugares de veraneo, en una mejora de los consumos de alimentos... Industrias como las de la construcción y manufacturas, trabajan a pleno rendimiento. Se presentan en muchos sectores problemas de falta de mano de obra y aumenta notablemente el consumo de energía eléctrica y de gasolina.

Volviendo a la consideración de la cortedad del plazo de un año para medir el grado de ejecución del Plan, podemos decir que si bien sus directrices de política económica han de ser desarrolladas durante los cuatro años de su vigencia y que sus objetivos están referidos al término del año 1967, los datos que ya se tienen concretamente permiten una consideración optimista en cuanto al

(*Continúa en sexta página*)

## La festividad de SAN PABLO, Patrono del Consejo Nacional de Prensa

Madrid, 29.—Con motivo de la festividad de San Pablo, Patrono del Consejo Nacional de Prensa, se ofició una misa en la capilla del Ministerio de Información y Turismo.

Asistieron al acto el director general de Prensa, don Manuel Jiménez Quílez; el presidente del Consejo Nacional de Prensa, don Juan Beneyto Pérez; el consejero, señor Sánchez Juliá; profesionales de la información y funcionarios del Ministerio.

Ofició la misa el padre Vázquez, presidente de la Comisión de Prensa Infantil del Consejo Nacional de Prensa.—Cifra.

## En activo, tras 157 años de trabajo

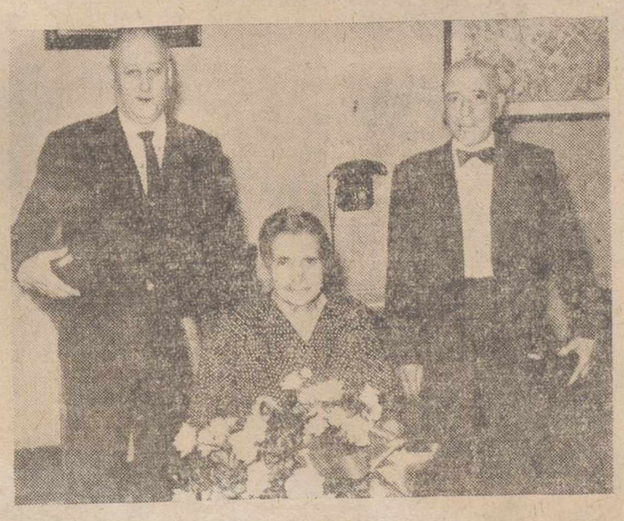

ZARAGOZA.—En la fotografía, don Mariano G. Sarriá, don Joaquín Gómez y doña Julia Lafuente, regente, linotipista y repartidora, respectivamente, del diario de esta ciudad «Heraldo de Aragón», que han sido objeto de un homenaje por parte de la empresa editorial del citado periódico al cumplir, también respectivamente, 54, 51 y 52 años de trabajo en la misma.—(Foto «Europa Press»)

M.C.D.2022

# PALENCIA AL DIA

## Aires verbeneros

La noche del lunes que, para los efectos festivos, fue algo así a una noche del sábado, tuvo animados aires verbeneros.

Los vecinos del barrio del Santo San Pedro y, con ellos, los palentinos todos, celebramos la festividad del apóstol, concurriendo a la tradicional verbena celebrada en la plaza del Puente Mayor.

La imagen del santo se asomó, iluminada y adornada con flores, al balcón de la moderna casa que se ha levantado sobre la antigua, donde estuvo la hornacina que daba alojamiento a la imagen.

Desapareció la hornacina, y la permanente efigie de San Pedro se ocultó, para reaparecer en esta jornada anual de la festividad verbenera, a fin de que los romeros tuvieran la ocasión de visitarla y venerarla.

Amenizó la fiesta la banda de música. Y la verbena, un año más, transcurrió apaciblemente, entre bailables de moda y el visiteo de los verbeneros a los puestos de limonada, churros y almendras, abundantemente presentes en el recinto de la fiesta.

Estampa vieja y nueva, a la vez, que los palentinos, de padres a hijos vamos componiendo en este nocturno grato de la víspera de la fiesta, como un cuadro de museo de entrañables quilates costumbristas para nosotros.

---

La ciudad, a favor del buen tiempo reinante, se despobló en la fecha festiva.

El descanso laboral —para quien tuvo la suerte de disfrutarlo, claro— fue cumplidamente aprovechado por tirios y troyanos, esbozando cada uno su plan, que, por mor de las excursiones al campo, se estereotipó bastante.

Los cangrejeros siguieron erre que erre con su búsqueda del sabroso crustáceo, que, cada vez, se muestra más remiso a trasvasarse de las aguas a los fardeles, por lógica consunción de las existencias aptas para la captura.

---

**La que podríamos llamar "Semana del Premio Palencia de Teatro", se inició en la tarde del lunes, con el recital dramático ofrecido por Rosita Yarza y José María Seoane, en la Caja de Ahorros.**

**Estupenda obertura a esta Semana Teatral, que tendrá su apoteosis el próximo sábado día 3, con la fiesta nocturna de la proclamación de la obra y del autor de la misma, ganadores de este III Premio "Palencia" de Teatro.**

## Se celebró la verbena de San Pedro

### La Banda de Música amenizó la fiesta, que transcurrió muy animada

Con motivo de la festividad de San Pedro se celebró anoche, en el barrio del Santo San Pedro, la tradicional verbena.

La imagen del apóstol se ofreció a la veneración de los fieles, en un balcón de la nueva casa construída donde antiguamente estuvo la que contenía la hornacina del santo.

Guirnaldas y cadenetas de papel se colocaron por los vecinos del barrio en varios tramos de las calles, y se situaron los acostumbrados puestos de churros, bebidas y almendras en la plaza del Puente Mayor. En el estrado correspondiente, la banda municipal de música amenizó la fiesta, hasta primeras horas de la madrugada, en que, sin ningún incidente, finalizó.

La buena noche reinante permitió que la verbena se celebrase muy animadamente, viéndose sumamente concurrida.

# Los actos del Premio Palencia de Teatro

## Rosita Yarza y José María Seoane alcanzaron un clamoroso éxito en su recital

## Mañana, José Llopis en el Círculo Mercantil y el día 1, Fernández Asís en la Diputación

Rosita Yarza y José María Seoane, en dos momentos de su recital (Fotos PAYA)

Se iniciaron el lunes los actos culturales organizados con motivo del fallo del III Premio Palencia de Teatro, con un recital dramático ofrecido por Rosita Yarza y José María Seoane, en el aula de la Caja de Ahorros y Monte de Piedad.

El selecto público que llenó el salón de la Caja de Ahorros, tributó cálidas y prolongadas ovaciones a ambos interpretes, que dieron un curso de buen hacer y decir. Rosita Yarza estuvo deliciosa en «Una vida de mujer», de Gregorio Martínez Sierra, con las que inició su actuación y después en colaboración con su esposo, ofrecieron escenas de «Romeo y Julieta», «El Caballero de Olmedo», «La venganza de don Mendo», «La Feria de Cuernicabra», «Bodas de Sangre», «Baile en Capitanía», «El Castigo sin Venganza» y «En Flandes se ha puesto el Sol».

Seoane mostró su extraordinaria categoría de actor. De actor, además completo, sin encasillar, pues estuvo graciosísimo en «La venganza de Don Mendo», bordó un personaje de la Feria de Cuernicabra, hizo gala de su fuerza dramática en «Bodas de Sangre» y dijo siempre con una gran exactitud y una extraordinaria ductilidad. Su actuación la inició con el conocido monólogo de Benavente «Un cuento inmoral» y leyendo unas gueguerías del inolvidable Ramón Gómez de la Serna.

Presentó a estos dos artistas Antonio Hermoso y colaboró como narrador, Luis Angel Palmero.

El acto resultó, como decimos, brillantísimo y el público salió complacidísimo, pues José María Seoane y Rosita Yarza, alcanzaron un gran éxito.

---

Recordamos que mañana, a las ocho, con entrada completamente libre, tendrá lugar en el Círculo Mercantil la anunciada conferencia-recital del gran humorista Jorge Llopis. Llopis es de sobra conocido y admirado en Palencia, y por ello se le espera con auténtico interés. Por si esto fuera poco, el clamoroso éxito que alcanzaron en la Caja de Ahorros Rosita Yarza y José María Seoane, en el primero de los actos del Premio Palencia de Teatro demuestra que se han hecho bien las cosas y que las personalidades que intervienen estos días son todas, cada una en su especialidad, de primerísima línea.

El programa completo de la actuación de Llopis, con el título general de «Talía y un servidor de ustedes...», es el siguiente:

«Poquito de conferencia con recital de poemas jocosos. Versará sobre los siguientes puntos: A) Consideraciones generales y necesidad de un traje para el dramaturgo. B) Invención del teatro por los griegos, que no tenían nada que hacer. C) Los dramaturgos latinos sabían latín. CH) La Edad Media, aquel follón... D) El Renacimiento, que también fue de aúpa. E) Nuestros amables y fecundos clásicos. F) Las tres unidades del teatro barroco. G) La dramaturgia recocó. H) «Sturm und Drang» (que vaya usted a saber lo que quiere decir). I) Dramaturgo con perilla. J) Otros señores así. K) Conclusión.

Y recitará los siguientes poemas, que no tienen nada que ver con el profundo tema de su conferencia: Un cortesano formal. Romance en negro bemol. Puntos de vista. Romance de la Diligencia de Priego. Soleares navideñas. Romance de la señorita que vivía sola. Réquiem del toro. Romance de feria. Romance de la Duquesa y el Pisador. A Filis».

El día 1, jueves, en el salón de conferencias de la Excma. Diputación Provincial, disertará Victoriano Fernández Asís sobre el tema «Teatro de julio a julio». La acusada personalidad y enorme popularidad de Fernández Asís sus amplísimos conocimientos teatrales y su finísima calidad de conferenciante auguran otro gran éxito. Esta conferencia está organizada por la Caja Central de Ahorros y Préstamos, y en las oficinas de dicha entidad, Mayor, 15, edificio de la Federación, se facilitan gratuitamente invitaciones; de todos modos a última hora, si el espacio lo permite, se autorizará la entrada incluso sin invitación, pero conviene proveerse de ellas para tener asegurado un lugar cómodo.

## Cariñosa despedida a don José Foncillas López

### Pasa a desempeñar la Jefatura Provincial del S. N. T. de Lérida

### Le sustituye en Palencia el ingeniero agrónomo DON JESUS AGUIRRE

A petición propia, ha sido trasladado a la Jefatura Provincial del Servicio Nacional del Trigo de Lérida, el ingeniero agrónomo jefe del S. N. T. de Palencia, don José Foncillas López, que cesa en este cometido en nuestra provincia, pasando a sustituirle en dicha Jefatura el ingeniero agrónomo don Jesús Aguirre, quien, mañana miércoles, tomará oficialmente posesión de su cargo.

Con motivo de este traslado, los compañeros del señor Foncillas han querido tributarle un cordial acto de despedida, que tuvo lugar en la noche del lunes, en la pérgola de la Piscina.

Se reunieron en el mismo unos 70 representantes de la Jefatura Provincial del S. N. T. y de la Inspección de Zona de León, de la Jefatura Provincial de Valladolid, todos los jefes de los almacenes del Servicio Nacional del Trigo de Palencia y todos los funcionarios de la Jefatura Provincial.

Resultó un acto sumamente brillante, dentro de su sencillez e intimidad.

Ofreció el mismo el secretario del S. N. T., don Isidoro Alonso, quien destacó la personalidad del señor Foncillas, su gran preparación técnica, iniciativa y caballerosidad, que le habían hecho sobresalir, durante el tiempo de su permanencia al frente de la Jefatura Provincial del S. N. T., como un experto jefe y entrañable compañero, cuyo traslado, verificado por motivos familiares, se sentía por cuantos habían con él participado en las tareas del Servicio y habían sabido de sus excelentes directrices.

Correspondió a estas palabras de dedicación y cariño el señor Foncillas, agradeciéndolas sinceramente, destacando la eficaz colaboración demostrada por sus compañeros de Jefatura y por cuantos organismos, entidades, funcionarios y particulares se relacionaron con las funciones del Servicio, y ofreciéndose en su nuevo puesto para cualquier servicio que del mismo se pudiera necesitar.

Cerró el acto el inspector de zona, don Juan Sevilla, poniendo en sus palabras todo el aprecio y admiración que sentía por el señor Foncillas, así como por su sucesor en el cargo, don Jesús Aguirre, deseando a ambos los mayores éxitos en su respectivo cometido, para bien de España.

Los tres oradores fueron muy aplaudidos, finalizando seguidamente este acto de amistosa despedida al señor Foncillas y de cordial bienvenida al señor Aguirre, a las que DIARIO-DIA se une sinceramente.

**¡SERVIDORA DOMESTICA!— Al abonar los cupones de cotización, de cinco años si éstos los has prestado en una misma casa, acude a la Sección Femenina de F. E. T., que allí te informarán de lo que tienes que hacer para solicitar el Premio de Constancia.**

## Cartelera

**TEATRO PRINCIPAL**

Sesión continua cinco tarde

¡Gran programa doble!

CONSTANTINO EL GRANDE

con Cornel Wilde, y

«LAS AVENTURAS DE TOPO GIGIO»

El personaje más popular de la Televisión de Europa y America

(Para todos los públicos)

**TEATRO CINE ORTEGA**

3. Infantil. «El ceniciento». Desde las 5. Autorizada mayores de 18 años. «La picara cenicienta», y «El collar de la muerte». Estreno.

**CINE PROYECCIONES**

3'30. Mayores de 18 años. «Una mujer cualquiera», y «El misterio de los narcisos amarillos».

**CINE CASTILLA**

3. Autorizada para todos publicos. «El pequeño coronel», y «Un rayo de luz».

**CINE OTERO**

«El terror de los Tongs», y «La mentira tiene cabellos rojos». Mayores 16 años.


CINE REY DON SANCHO

**Continua desde las 5**

SENSACIONAL PROGRAMA DOBLE:

"LA GRAN FAMILIA"

(Pases: 5 y 8'45).

y

"ROBIN DE LOS BOSQUES"

(Pases: 6'45 y 10'30)

(Toleradas)

CINE AVENIDA

**Continua desde las 4**

EXTRAORDINARIO PROGRAMA DOBLE:

«LA LEY DE LAS FIERAS»

(Pases: 4-7'30 y 10'30).

«FURIA APACHE»

(Pases: 5'30 y 9).

(Toleradas)

**CINE SAN PABLO**

PRESENTA A

Anna Maria Ferrero y Nadia Gray

EN

"EL HALCON DE ORO"

Supercinescope (Tolerada)

San Pedro, 29 de Junio

SESIONES: 3'30, 5'30, 8 tarde


CALIFICACION MORAL:

«Constantino el Grande» (2); «El ceniciento» (3); «La picara cenicienta» (5); «El collar de la muerte» (2); «Una mujer cualquiera» (5); «El misterio de los narcisos amarillos» (5); «El pequeño coronel» (5); «Un rayo de luz» (1); «El terror de los tongs» (3); «La mentira tiene cabellos rojos» (3); «La gran familia» (1); «Robin de los bosques» (5); «La ley de las fieras» (1); «Furia apache» (2); «El halcón de oro» (2).

*Hay muchos modos de servir eficazmente a la Patria. Uno de los mejores es el de procurar en la medida correspondiente a cada uno, que no haya adultos iletrados y que se eleve y actualice la cultura de nuestros adultos.*


HISPELSA

CALEFACCION

SISTEMA ELECTRICO (CALOR NEGRO)

Nuevo distribuidor en Palencia

ARSENIO RUIZ PEREZ

General Amor, 18 - Tel. 1751 - PALENCIA


## Cuatro Cantones

### Los Padres Barnabitas

Palencia va a contar con un nuevo Seminario religioso.

...Se trata de la fundación que los sacerdotes barnabitas llevan a cabo en nuestra ciudad, y cuya primera piedra ha sido colocada precisamente en la mañana de este soleado y brillante día de San Pedro y San Pablo, en el «Camino de la Miranda».

El seminario se denominará «Diego Martínez», que es el nombre de un ilustre religioso barnabita español. Efectivamente, Diego Martínez nació en Toledo en 1567; formó parte, con San Luis Gonzaga de los 70 pajes de Felipe II, y ejerció en Milán el cargo de secretario del real senador Baltasar Muñoz. Ingresó en la Orden de padres Barnabitas en 1591, y murió en Cremona (Italia), en 1593. Está introducida la causa de su beatificación.

Y este seminario de «Diego Martínez», que se funda en Palencia, es el primer centro religioso de los PP. Barnabitas que se establece en España, después de contar la Orden con casas, conventos y centros en Italia, Bélgica, Francia, Argentina, Chile, Brasil, Estados Unidos, Canadá, el Congo y Afganistán. Ahora, como ya decimos, España, a través de esta fundación palentina.

Pero, ustedes se preguntarán, ¿y qué son los padres Barnabitas?

...Y nuestro comentario viene a contestarles.

Los padres Barnabitas constituyen la Orden de los Clérigos regulares de San Pablo, de aquí que sea expresiva fecha, la fiesta de San Pedro y San Pablo, la elegida por los Barnabitas, para su fundación palentina, primera de España.

Se denominan «Barnabitas», porque la primera iglesia que regentaron fue la de San Barnaba (San Bernabé), en Milán. La Orden se fundó en 1533, por San Antonio M. Zaccaria.

Las actividades de los Barnabitas son varias e interesantes: educativa, pastoral y misionera, y para ello cuentan con colegios, Universidades, Centros de juventud, pensionados, parroquias, oratorios, casas de ejercicios, orfelinatos, misiones, etc.

Por lo que al seminario «Diego Martínez», de Palencia, se refiere, tiene como finalidad esencial preparar sacerdotes y religiosos para las actividades de la Orden, mirando especialmente a Hispanoamérica; podrán asimismo cursarse los estudios de Bachillerato.

En fin, una nueva institución religioso-docente en Palencia, que, poco a poco, se va convirtiendo en una breve y jugosa sucursal de Salamanca, por lo que a colegios y centros de estudios eclesiásticos se refiere. No en balde Palencia tiene su enjundia cultural y estudiantil, en la huella y recuerdo de la primera Universidad española.

Recibamos con la generosa hospitalidad que caracteriza a Palencia y los palentinos, a estos religiosos barnabitas italianos, que vienen hasta nuestra tierra con un nuevo mensaje de espiritualidad.

# Colocación de la primera piedra del Seminario "Diego Martínez", de los Padres Barnabitas

## Es la primera fundación española de los Clérigos Regulares de San Pablo

### Emplazado el Seminario en el "Camino de la Miranda", estará dedicado a la formación de sacerdotes y religiosos para Hispanoamérica

En el «Camino de la Miranda», ha sido colocada esta mañana la primera piedra del Seminario «Diego Martínez», de la Orden de PP. Barnabitas.

Se trata de la primera fundación que los Clérigos regulares de San Pablo llevan a cabo en España, y cuya finalidad es la de preparar sacerdotes y religiosos para las actividades de la Orden, con miras a sus destinos misioneros en los países hispanoamericanos.

La Orden de PP. Barnabitas fue fundada en 1533 por San Antonio M. Zaccaria, en Milán, regentando como iglesia primera la de San Bernabé, por cuya razón son denominados «barnabitas», y sus actividades son diversas y numerosas, agrupadas en tareas educativas, pastorales y misioneras. Extendidos los Barnabitas por Italia, Bélgica, Francia, diversos países hispanoamericanos, Estados Unidos, Canadá, y hasta en Africa (el Congo) y Asia (Afganistán), vienen ahora a establecerse en España, siendo su primera fundación este Seminario en Palencia, dedicado a Diego Martínez, un ilustre barnabita español, nacido en la provincia de Toledo, y cuya causa de Beatificación está ya iniciada.

La colocación de la primera piedra ha tenido lugar a las doce de esta mañana, y para asistir a la ceremonia se ha desplazado a Palencia el Superior General de la Orden de Padres Barnabitas, Padre Juan María Bernasconi; asimismo han venido a Palencia, y se hallaban presentes en el acto de la colocación de la primera piedra, los Padres Ricardo M. Friggerio, Asistente del Padre General; Grusson M. Mauricce, Provincial de Bélgica; Padres Siotti M. Angelo y Contrisciani M. Romano, y otras representaciones de la Orden.

La ceremonia de la colocación de la primera piedra comenzó a las doce; se hallaban presentes el ingeniero jefe de Obras Públicas, don Rodolfo Pérez de Guzmán, y representaciones oficiales palentinas. Ofició de Pontifical el prelado palentino doctor don José Souto Vizoso, que bendijo y colocó la primera piedra, después de haberse dado lectura, por el Padre Luis María Griglia, Superior del Colegio de Palencia, del acta de fundación del Seminario «Diego Martínez», de Palencia. En el hueco de la primera piedra fue colocada el acta, con las firmas del prelado y las principales personalidades asistentes; entre estas firmas figuraban la del Padre General de los Barnabitas, el Vicario General del Obispado, secretario canciller de Palencia, párrocos de San Ignacio, María Stela y María Reina Inmaculada, ingeniero jefe de Obras Públicas, directores de los Colegios de La Salle y Maristas, presidente de la Societá Dante Alighieri, etc.

Terminada la ceremonia de colocación de la primera piedra, dirigió la palabra el Padre Luis Griglia, que saludó al prelado y asistentes, en nombre del Padre General de los Barnabitas; a continuación, el Padre Ricardo Friggerio dio lectura a una expresiva carta del Cardenal Larraona, bendiciendo el nuevo Seminario cuya primera piedra se colocaba, y a continuación pronunció un breve discurso de exaltación de la figura del ilustre barnabita Padre Diego Martínez, cuyo nombre lleva el Seminario barnabita palentino. Ambos Padres fueron largamente aplaudidos.

Finalmente dirigió la palabra el prelado, doctor Souto Vizoso, que hizo un gran elogio de la Orden de Clérigos regulares de San Pablo, comúnmente llamados «Barnabitas», y trazó una interesante y documentada semblanza de su fundador, Padre Antonio M. Zaccaria; elogió la tierra palentina, cuna de tantas vocaciones misionales y expresó su confianza en la gran labor que los Barnabitas llevarán a cabo en Palencia.

El prelado fue largamente aplaudido, y finalizó el acto con la lectura de un telegrama de la Secretaría de Estado del Vaticano, con la Bendición especial de Su Santidad Pablo VI.

## Rincón ameno

**CANTANTE DE PRIMERA FILA**

En un lugar del mundo, no es preciso señalar ni el país, Vicente Spiteri, el gran director de orquesta, ensayaba con un solista. Pese al mucho interés que mostraban todos, el solista —como quien dice— no tenía nada que hacer. Su voz no era lo suficientemente sólida como para alcanzar a todos y llenar la sala.

Una de las veces, Vicente Spiteri, prudentemente, le insinuó que cantase imprimiendo mas potencia a la voz. El cantor contestó muy serio, no admitiendo sugerencias:

—Considere que soy un cantante de primera fila.

Y Vicente Spiteri contestó:

—Me he dado cuenta desde el principio. Usted es un cantante de primera fila, porque desde la segunda ya no se le oye.

**METEOROLOGIA PRIVADA**

Dos amigos se encuentran y uno le pregunta al otro:

—¿Y tú mujer?

—Está de viaje; ha ido a Chile.

—¿Y no le molestará algo el clima?

—No lo creo; no se atreverá.

**INDIOS INTELIGENTES**

Preguntó un misionero a unos indios que instruía en catecismo, si estaban dispuestos a no trabajar los domingos, y ellos contestaron a una vez:

—No sólo los domingos; estamos dispuestos a no trabajar ningún día de la semana.

---

**FUGA DE VOCALES, NUM. 16:**

L. h.r.m.s.r. .s .n. t.r.n.. d. c.r.t. d.- r.c..n

S.CR.T.S

---

Solución al numero 15:

Toda persona honorable prefiere perder el honor antes que la conciencia.

MONTAIGNE

---

**CRUCIGRAMA**

Número 20:

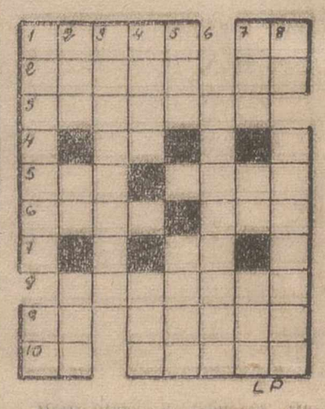

**Horizontales:** 1: Uniones. Observé. 2: Extraña. Desidencia. 3: Arbustos floridos. 4: Artículo. 5: Juego de dados. Sujetar. 6: Rumiante. Copla canaria. 7: Símbolo del aluminio. 8: Asentada. 9: Pronombre. Filmar. 10: Indica donde. Osea.

**Verticales:** 1: Barra gruesa. Infusión. 2: En la cara. Repetido, cierta palma. Todavía. 3: Apetecieran. 4: Cada doce meses. Metal. 5: Figuradamente, garbo. (al revés) Naipe. 6: Acostumbrado. 7: Te diriges. Vencedor. Entregas. 8: Verbo. Pretendiera.

**Sol. al Crucigrama número 19:**

**Horizontales:** 1: Soler. Be. 2: Osado. Id. 3: Novelas. 4: An. 5: Dar. Lodo. 6: Oral. Sol. 7: Ra. 8: Peladas. 9: SA. Amase. 10: oN. Rosas.

**Verticales:** 1: Sonidos. So. 2: Oso. Ar. Pan. 3: Lavárale. 4: Eden. Lar. 5: Rol. Ramo. 6: Adosadas. 7: Bis. Do. Asa. 8: eD. Colases.

## Ejercicios de tiro al blanco por la GUARDIA CIVIL

### Los días 6 y 7 en "La Miranda"

Durante los días 6 y 7 del próximo mes de julio, de las nueve de la mañana a las tres de la tarde, las fuerzas de la 209 Comandancia de la Guardia Civil de esta plaza y su provincia, realizarán los ejercicios anuales de tiro al blanco, en el paraje denominado "La Miranda", de este término municipal.

Lo que se hace público, para conocimiento de todas las personas que puedan merodear en sus trabajos por dicha zona y en evitación de posibles desgracias personales.

## Escenarios y pantallas

### ESTRENOS CINEMATOGRAFICOS

*PRINCIPAL*

**"LOS CONFLICTOS DE IRENE".—Nacionalidad: Alemana. — Producción: Real Films 1959.—Director: Georg Jacoby. — Intérpretes: Marika Rikk, Thea Lingen, Wolgang Lukschy.—Fecha de estreno: 27-VI-65.**

"Los conflictos de Irene", es una comedia musical hecha al viejo estilo. De ahí que, sin querer, la película aparezca un tanto desfasada, tanto plástica como interpretativamente considerada.

Sobre el fondo musical se plantea un leve argumento en torno a una artista de variedades que recurre a intrigantes procedimientos, para conseguir unirse en matrimonio con un joven a cuya boda se oponen los padres de éste.

Trama intranscendente, que da pie para que la protagonista aporte las maquinaciones del caso, y cobre así la película una leve comicidad.

Lo mejor de la producción son algunos números de ballets con vistosa presentación, favorecidos por una buena fotografía en color. La música es grata, con las colaboraciones especiales de dos famosos instrumentistas: Luis Armstrong, el trompeta de color y el violinista Helmut Zacharías.—**F. BUISAN.**

---

**"LLOVIDOS DEL CIELO".— Nacionalidad: Española. — Producción: Cooperativa Artiste Films.—Director: Arturo Ruiz Castrillo. — Intérpretes: Ismael Merlo, María Arias, Vicente Haro.—Fecha de estreno: 27-VI-65.**

En el ambiente rural de un pueblecito se plantea el asunto de esta película que tiene cierto aire policíaco, dentro de su ambiente costumbrista.

Un timo es la causa que provoca una movilización pública, en la que toma parte el cura del lugar y unos jóvenes, para investigar el asunto y descubrir a los causantes de aquél.

Hay un pintoresco desfile de tipos, que componen, con la buena ambientación hecha, el fondo rural del filme.

Arturo Ruiz del Castillo lleva a cabo una buena labor directora, dentro de la intranscendencia del asunto y la interpretación también se muestra entonada, por lo que la película entretiene. **F. BUISAN.**

M.C.D.2022

# LA VUELTA CICLISTA A FRANCIA

## ...Y mañana los Pirineos

# El holandés De Roo, vencedor de la octava etapa en Burdeos

## Con el francés Pingeon se presentó en la meta 59 segundos antes que el gran pelotón

**SALIDA DE LA OCTAVA ETAPA**

La Rochelle, 29.—(Servicio especial de Alfil).

Los 128 participantes de la Vuelta a Francia han dejado a las once horas veinte minutos el punto de partida de la octava etapa La Rochelle-Bordeaux (197 kilómetros).

La salida real se ha dado a las once horas veinticinco minutos.

Brilla el sol, pero ya se perfilan en el horizonte gruesos nubarrones. No se excluye la posibilidad de que los corredores sufran algún aguacero antes de llegar a Bordeaux.—Alfil.

**PELOTON COMPACTO**

Rochefort, 29.—(Servicio especial de Alfil).

A las 12,10, a la hora prevista, el pelotón compacto conducido por Poulidor y Bodin ha pasado por el control volante de Rochefort a 30 kilómetros de la salida.—Alfil.

**BUENA VELOCIDAD**

La Rochelle (Francia), 29.—Después de una hora de carrera el pelotón rueda junto y ha cubierto 40 kilómetros.

Varios corredores trataron de despegarse del pelotón, pero ninguno lo ha conseguido. Sólo en algunas ocasiones algún corredor pudo despegarse unos cientos de metros, siendo alcanzados casi inmediatamente.—Alfil.

**GRACKE AL FRENTE DEL GRUPO**

Jonzac, 29.—(Servicio especial de Alfil).

A las 14'21 han realizado su paso por esta ciudad, a 88 kilómetros de la llegada todos los corredores de la Vuelta Ciclista a Francia en pelotón compacto encabezado por los belgas Bracke, Brands y el francés J. Groussard.—Alfil.

**SIGUE EL PELOTON**

Monterde, 29. — (Servicio especial de Alfil).

Por el control de avituallamiento situado en esta localidad, 68,5 kilómetros de la llegada, los corredores de la Vuelta Ciclista a Francia han pasado a las 14,47 formando un compacto pelotón.—Alfil.

**DE ROO VENCEDOR EN BURDEOS**

Burdeos, 29.—(Servicio especial de Alfil).

El holandés Jo De Roo ha vencido en la octava etapa de la Vuelta Ciclista a Francia, disputada entre La Rochela y Burdeos.

Van De Kerkhove conserva el jersey amarillo de primer clasificado en la general.—Alfil.

**FINAL DE ETAPA**

Burdeos, 29.—El holandés De Roo ha ganado la octava etapa de la Vuelta Ciclista a Francia, corrida hoy sobre 197 kilómetros entre La Rochela y Burdeos.

De Roo con esta victoria se coloca a la cabeza de la clasificación por puntos, enfundándose el jersey verde.

De Roo logró salir del pelotón unos kilómetros antes de la meta, junto con el francés Pingeon y ambos hombres se disputaron el sprint a la llegada venciendo el holandés.

A los 59 segundos de estos dos entró el gran pelotón.

La etapa, pese a la llegada casi masiva a la meta, se ha caracterizado por la velocidad y la combatividad de los corredores. Los especialistas del llano han pretendido dar hoy la batalla en el afán de establecer diferencias sobre los escaladores que mañana en la primera etapa pirenaica con el Aubisque y el Tourmalet encontrarán su terreno propicio, pero todos los intentos de escapada, en algunos de los cuales estuvieron Van Looy, Anglade y Kunde, los españoles Otaño, Echevarría y Momeñe, fueron sucesivamente anulados por el pelotón.

Quizás uno de los hombres más combativos en la jornada haya sido el alemán Wolfshohl, del equipo de Poulidor, pero era demasiado peligroso y fue severamente marcado en sus intentos de fuga.

Faltando ya muy pocos kilómetros lograron salir del grupo De Roo y Pingeon, y su victoria de etapa permitió al holandés enfundarse el maillot verde mientras el francés pasa al sexto puesto de la clasificación general. Esto ha sido en síntesis esta octava jornada de la Vuelta. Y ahora la montaña. A través de tres etapas pirenaicas, el Tour llegará a Barcelona, donde, precisamente, el sábado finalizará la Vuelta del Porvenir, mientras en el Tour grande este fin de semana en la Ciudad Condal será día de descanso.

**CLASIFICACION DE LA OCTAVA ETAPA**

Burdeos, 29. — (Servicio especial de Alfil).

Clasificación de la octava etapa de la Vuelta Ciclista a Francia.

Los tiempos están tomados a la entrada del velódromo:

1 De Roo (Holanda), 4-56-14. Con bonificación, 4-55-14. (Media horaria: 40'002).
2 Pingeon (Francia), idem. Con bonificación, 4-55-44.
3 Haeltermann (Bélgica), 4-57-08.
4 Jannsen (Holanda), 4-57-13.
5 De Haan (Holanda), idem.
6 Nijdan (Holanda), 4-57-08.
7 Bocklandt (Bélgica), 4-57-13.
8 Beheyt (Bélgica).
9 Karstens (Holanda). Todos en el mismo tiempo.
10 Simpson (Gran Bretaña), 4-57-08.
11 Gimondi (Italia), idem.
12 Wright (Gran Bretaña), 4-57-13.
13 Gustave Desmet (Bélgica).
14 Van Den Berghe (Bélgica).
15 Ronchini (Italia).
16 Schleck (Luxemburgo).
17 Brands (Bélgica). Todos en el mismo tiempo.

## VUELTA CICLISTA DEL PORVENIR

# El sueco Hojlund ganó hoy la novena etapa

### Sin variaciones en la clasificación general, con España en el primer puesto por equipos

**NOVENA ETAPA**

Chatelaillon (Francia), 29. — La novena etapa de la Vuelta del Porvenir sobre 189 kilómetros entre Chatelaillon y Burdeos, ha comenzado un poco antes de las 10 (hora española).

Un total de 91 corredores tomaron la salida con tiempo caluroso y soleado.—Efe.

**PELOTON A LOS 60 KILOMETROS**

Saintes, 29. — (Servicio especial de Alfil). — En el control volante de Saintes, a 60 kilómetros de la salida, el pelotón de 91 corredores del Tour del Porvenir ha pasado agrupado a las 11'22 horas, es decir, con siete minutos de retraso sobre el horario previsto.

Iba dirigido por el español José Suriá y el francés Charly Grosskost.

El cielo está gris y la temperatura muy soportable, gracias a una ligera brisa.—Alfil.

**SEIS HOMBRES DESTACADOS**

Jonzac, 29.—(Servicio especial de Alfil).

El Tour del Porvenir ha pasado por Jonzac a las 12'28 horas. Se han destacado al mando de Pons seis hombres.

Ahora son dirigidos por Zielinski con una ventaja de 1'17" sobre el pelotón conducido por Ottenbros. — Alfil.

**VENCE HOJSLUND**

Burdeos, 29. — (Servicio especial de Alfil).

Hojslund (Suecia-Dinamarca), ha ganado la etapa Rochelle-Burdeos del

Tour del Porvenir. De Locht (belga), conserva el maillot amarillo.—Alfil.

**CLASIFICACION DE LA NOVENA ETAPA**

Burdeos, 29. — (Servicio especial de Alfil). — Clasificación de la novena etapa (Chatelaillon-Burdeos, 189 kilómetros), de la Vuelta del Porvenir:

1 Hojslund (Suecia-Dinamarca), 4-50-01. Con bonificación, 4-49-31.
2 Albonetti (Italia), idem. Con bonificación, 4-49-46.
3 Bodart (Bélgica).
4 Rippel (Suecia-Dinamarca).
5 Catieau (Francia).
6 Monstein (Bélgica).
7 Bobekov (Bulgaria).
8 Valensic (Yugoslavia).
9 Lute (Holanda)
10 Czarnowski (Alemania).
11 Loschke (Alemania).
12 Cubric (Yugoslavia). Todos en el mismo tiempo: 4-50-01.
**13 Carrasco (España), 4-50-21.**
14 Peffgen (Alemania).
15 Riemann (Alemania).
16 Steevens (Gran Bretaña).
17 Staron (Polonia).
18 Zivkovic (Yugoslavia).
19 Claude Guyot (Francia).
**20 Ferurena (España).**
21 Capodivento (Italia).
22 Bernard Guyot (Francia).
23 Grosskost (Francia).
24 Inthaler (Austria).
25 Goletz (Alemania).
26 Van Cauwnberghe (Bélgica).
27 Lelite (Holanda).
**40 Mariné (España).**
**47 Lopez Rodriguez (España).**
**59 Diaz (España).**
**64 Suriá (España).**
**68 Lasa (España).**

**73 Ibáñez (España).** Todos en el mismo tiempo que Carrasco, 4-50-21.

El rumano Ciumete ha llegado a la meta a pie con 5-17-49.

Lesire (Bélgica), ha abandonado.

**GENERAL DESPUES DE LA NOVENA ETAPA**

Efe.

Burdeos, 29. — (Servicio especial de Alfil).

Clasificación general de la Vuelta del Porvenir, después de la novena etapa (Chatelaillon-Burdeos).

1 De Locht (Bélgica), 40-20-12.
2 Furián (Austria), 40-21-14 a 1'2".
3 Stevens (Holanda), 40-22-38 a 2'26".
4 Peffgen (Alemania), 40-23-03 a 2'51".
5 Mariné (España), 40-23-0 a 2'56".
6 Herger (Suiza), 40-23-17 a 3'05".
7 Suria (España), 40-22-18 a 3'07".
8 López Rodríguez (España) 40-23-33 a 3'21".
9 Delvael (Bélgica), 40-23-43 a 3' 31".
10 Grosskost (Francia), 40-23-45 a 3'33".
11 Van Cauwnberghe (Bélgica), 40-24 04 a 9'49".

12 Beugels (Holanda), 40-24-09 a 3'57".
13 Diaz (España), 40-24-51 a 4'39".
14 Corradini (Italia), 40-24-55 a 4'43".
15 Perurena (España), 40-25-26 a 5'15".
16 R. Zollinger (Suiza), 40-25-44 a 5'32".
17 Ripfel (Suecia-Dinamarca), 40-25-57 a 5'45".
18 Claude Gulont (Francia), 40-26-04 a 5'52".
19 Gowley (G. Bretaña), 40-26-19 a 6'07".
20 Ex aequo:
Benet (Francia), 40-26-24 a 3'12".
Dalla Bona (Italia), idem.
22 Lute (Holanda), 40-26-40 a 6'28".
23 Leliten (Holanda), 40-26-53 a 6' 41".
24 Lewis (G. Bretaña), 40-27-09 a 6'57".
25 Ibáñez (España), 40-27-19 a 7'07".
**43 Lasa (España), 40-29-27.**
**66 Carrasco (España), 40-40-28.** — Alfil.

**POR EQUIPOS EN LA NOVENA ETAPA**

Burdeos, 29.—(Servicio especial de Alfil).

Clasificación por equipos de la novena etapa de la Vuelta del Porvenir:

Ex-aequo:
1 Bélgica (Bodart, Monsteine, Van Cauwnberghe).
2 Alemania (Czarnowski, Loschke, Peffgen), 14-30-23, 35 p.
3 Dinamarca-Suecia (Hjlund, Ripfel, Thorelund), 14-30-12, 33 p.
4 Yugoslavia (Valensic, Cubric, Zivkovic), mismo tiempo, 38 p.

5 Francia (Catieau, Guyot, Bernnard Goyot), 14-30-43, 46 p.
6 Holanda, mismo tiempo, 52 p.
7 Italia, 52 p.
8 Bulgaria, 122 p.
9 *España*, 14-31-03, 73 p.
10 Polonia, mismo tiempo, 95 p.
11 Austria, mismo tiempo, 129 p.
12 Suiza, mismo tiempo, 160 p.
13 Gran Bretaña, 178 p.
14 Rumania, 194 puntos.—Alfil.

**GENERAL POR EQUIPOS**

Clasificcaión general por equipos, después de la novena etapa:

1. España, 121-00-32.—2. Polonia, 121-04-26.—3. Francia, 121-05-00.—4. Bélgica, 121-06-23.—5. Gran Bretaña, 121-08-33.—6. Holanda, 121-10-35.—7. Italia, 121-11-26.—8. Alemania, 121-13-42.—9. Suiza, 121-15-06.—10. Dinamarca-Suiza, 121-17-39.—11. Bulgaria, 121-18-36.—12. Yugoslavia, 121-32-19.—13. Austria, 121-47-34.—14. Rumania, 121-51-55.—Alfil.


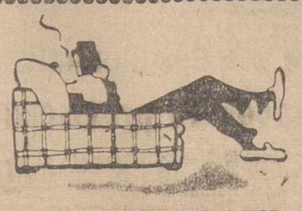

DELEITESE CON UN BUEN LIBRO

PIDA LAS ULTIMAS NOVEDADES A

I. G. DIARIO-DIA

MAYOR, 99


**INDIVIDUAL DE LA ETAPA DEL LUNES**

La Rochela, 28.—(Servicio especial de Alfil).

Clasificación registrada en la Vuelta Ciclista a Francia. La Baule Pornichet-La Rochela, con 219 kilómetros.

1 Sels, 5-03-47, con bonificación de un minuto.
2 G. Desmet, 5-04-17, con bonificación de 30 segundos.
3 Wolfshohl, 5-04-47.
4 G. Desmet I, idem.
5 Van Espen, idem.
**6 Otaño, idem.**
7 Van de Kerkhove, idem.
8 Lefebvre, idem.
**9 Elorza, idem.**
10 Karsten, 5-07-30.
11 Ronchini, idem.
12 Denson, idem.
**13 G. del Moral, idem.**
**14 Mendiburu, 5-07-15.**
15 Steevens, 5-09-09.
16 Reybroeck, 5-09-17.
17 Van Coningsloo, idem.
**18 Echevarria, idem.**
19 Dan Hartog.
20 Grain.
21 P. Martin.
22 Aerenhouts.
23 Sagarduy.
24 Mazzacuratti.
26 Genet.
27 Puschel.
28 Bodin.
29 Van Den Berghe.
30 Adorni.
31 Durante, todos mismo tiempo.
32 Todos los demás corredores que componían el pelotón han sido clasificados a ex aequo, en trigésimo segundo puesto, con el mismo tiempo de Reybroeck, 5-09-17, ya que no ha sido posible revelar la película de la llegada.

Con retraso llegaron los siguientes:
126 Milesi, 5-10-32.
127 Darrigade, idem.
128 Le Her, idem.

**GENERAL DESPUES DE LA ETAPA DEL LUNES**

La Rochela, 28.—(Servicio especial de Alfil).

Clasificación general de la Vuelta a Francia, después de la séptima etapa La Baule-Pernichet-La Rochela:

1 Van de Kerkhove (Bélgica), 37-48-15.
2 Van Espen (Holanda), 37-49-16, a 1' 01".
3 G. Desmet I (Bélgica), 37-50-11, a 1' 56".
4 Gimondi (Italia), 37-50-25, a 2' 10".
5 Wolfshohl (Alemania), 37-51-19, a 3' 04".
**6 Otaño (España), 37-53-13, a 4' 58".**
7 Adorni (Italia), 37-53-14, a 4' 59".
8 Bracke (Bélgica), 37-53-22, a 5' 07".
9 Poulidor (Francia), 37-53-31., a 5' 16".
10 Gustave Desmet (Bélgica), 37-53-440, a 5' 25".
11 Stevens (Bélgica), 37-53-49, a 5' 34".
12 Ex aequo:
Janssen, 37-53-54, Den Artog, mismo tiempo.
14 Hast, 37-54-14 37-54-14, a 5' 39".
15 Kartens, 37-54-34, a 6' 18".
16 Monty, 37-54-34, a 6' 20".
17 Pingeon, a 6' 20".
18 Planckaert, 37-54-43, a 6' 28".
19 Duez, 37-55-03, a 6' 48".
20 Van Looy, 37-55-08, a 6 '53".
21 Anglade, 37-55-09.
22 Brands, 37-55-13, a 6' 58".
23 Everaert, 37-55-14, a 6' 59".
24 Swert, 37-55-18, a 7' 03".
25 Van Aerde, 37-55-27, a 7' 12".
26 Boucquet, 37-55-36.
27 Rostollan, 37-55-47.
28 Lebaube, 37-55-48.
29 Lotta, 37-55-57.
30 Geldermans, 37-55-58.
31 Aimer, 37-56-00.
32 Letort, 37-56-04.
33 Delisle, 37-56-06.
34 Sorgeloos, 37-56-14.
35 Reybroeck, 37-56-25.
36 Simpson, 37-56-29.
37 Coucher, 37-56-30.
38 Lefebvre, 37-56-30.
39 A. Desmet, 37-56-39.
40 Ex aequo:
Mathe, 37-56-41.
Kunde, **Bahamontes**, todos mismo tiempo.
43 De Roo, 37-56-42.
44 Pambianco, 37-56-52.
45 Aerenhouts, mismo tiempo.
46 Wouters, 37-56-57.
**47 Uriona, 37-56-59.**
48 De Rosso, 37-57-00.
49 Mastrotto, 37-57-01.
50 Puschel, 37-57-02.
51 Ex aequo:
Maliepard, 37-57-04.
Van Coningsloo, mismo tiempo.
53 Bockaland, 37-57-07.
54 Novak, 37-57-09.
55 Jukerman, 37-57-15.
56 Van Schil, 37-57-19.
57 Ex aequo:
Partesotti, 37-57-23.
Nidam, Van den Berhe, todos mismo tiempo.
**60 Gabica, 37-57-35.**
61 jDenson, 37-57-39.
62 Lute, 37-57-59.
64 Wright, 37-58-06.
65 Bachelot, 37-58-07.
66 P. Martin, 37-58-16.
67 Ex aequo: Van de Ryse, 37-58-18.
**Ginés García, mismo tiempo.**
69 Fontana, 37-58-24.
70 Haelterman, 37-58-29.
71 Gainche, 37-58-31.
72 Bodin, 37-58-44.
74 Ex aequo:
Grain, 37-58-46.
Zimmermann, mismo tiempo.
**76 Manzaneque, 37-58-49.**
77 Cazala, 37-58-58.
78 Zoeffel, 37-59-08.
**79 Soler, 37-59-10.**
**80 Pérez Frances, 37-59-12.**
81 Harings, 37-59-32.
82 Behey, 37-59-35.
**83 Momeñe, 37-59-41.**
84 Molenaers( 37-59-44.
85 Durante, 37-59-53.
86 Darrigade, 37-59-54.
87 Grousard, 37-59-56.
88 Bingelli, 38-00-09.
89 Genet, 38-00-25.
**90 Mendiburu, 38-00-25.**
91 G. Desmet II, 38-00-41.
92 Verhaegen, 38-01-24.
93 Minieri, 38-01-26.
94 Van Dongen, 38-01-26.
95 Timmermann, 38-01-42.
96 Depux, 38-01-44.
97 Stefanoni, 38-01-44.
**98 Galera, 38-02-36.**
**99 Gómez del Moral, 38-02-45.**
100 Fezzardi, 38-03-00.
101 De Haan, 38-03-13.
102 Ferrer, 38-03-59.
103 Ex aequo:
Sels, 38-04-26.
**E. Martín, mismo tiempo.**
105 Schleck, 38-04-28.
**106 Vélez, 38-04-44.**
**107 Elorza, 38-04-46.**
**108 Castelló, 38-04-53.**
**109 Bertrán, 38-06-25.**
**110 Ehevarria, 38-07-25.**
111 De Wolf, 38-07-27.
112 Mazzacuratti, 38-08-42.
113 Vendemiati, 38-08-51.
114 Ronchini, 38-09-13.
115 Blanc, 38-09-55.
116 Van Tongerloo, 38-09-58.
**117 Rey, 38-10-37.**
118 Post, 38-10-37.
**119 Jiménez, 38-10-38.**
**120 Sagarduy, 38-10-48.**
121 Bellone, 38-11-23.
122 Fornoni, 38-13-16.
123 Colombo, 38-14-42.
124 Milesi, 38-15-58.
**125 Such García, 38-17-03.**
126 Portaluppi, 38-18-02.
127 Le Her, 38-20-27.
128 Chappe, 38-21-54.

**POR EQUIPOS EN LA SEPTIMA ETAPA**

La Rochela, 28.—(Servicio especial de Alfil).

Clasificación por equipos en la séptima etapa de la Vuelta a Francia, (La Baule-Pornichet-La Rochela):

1 Marien (Sels, Van de Kerkhove, Stevens), 15-18-43.
2 Kimpe (G. Desmet, G. Desmet I, Beheyt), 15-18-51
**3 Langarica (Elorza, G. del Moral, Ehevarria), 15-21-34), 40 puntos.**
4 Pellenaers (Van Espen, Larstens, De Haan), idem, 47 puntos.
5 Pla Sanchis (Otaño, Mendiburu, Manzaneque), 15-21-36.
6 Magne, 15-23-21, 51 puntos.
7 De Muer, idem, 72 puntos.
8 Geminiani, 15-26-04, 41 puntos.
9 Pezzi, idem, 67 puntos.
10 Ddriessens, 15-27-51, 89 puntos.
11 Plaud, idem, 81 puntos.
12 Albani-Baldini, idem, 89 puntos.
13 Remy, idem, 96 puntos.

**GENERAL POR EQUIPOS**

Clasificación general por puntos, después de la séptima etapa:

1 Marién, 113-31-21
2 Pallenaers, 113-35-14.
3 De Muer, 113-38-02.
4 De Kimpe, 113-38-53.
5 Pezzi, 113-39-12.
6 Magne, 113-39-39.
7 Geminiani, 113-41-50.
8 Plaud, 113-43-00.
**9 Langarica, 113-45-56.**
10 Driessens, 113-46-50.
**11 Pla Sanchis, 113-48-05.**
12 Remy, 113-49-07.
13 Albeni Baldini, 113-51-08.

**GENERAL POR PUNTOS**

La Rochela, 28. — (Servicio especial de Alfil).

Clasificación general por Puntos, después de la séptima etapa; La Baule Pornichet-La Rochela:

1 Reybreeck (Bélgica), 54 puntos.
2 Gimond (Italia), 53.
3 Sels (Bélgica), 49.
4 Van de Kerkove (Bélgica), **46.**
5 Boucquet (Bélgica), 36.
6 Janssen (Holanda), 35.
7 De Roo (Holanda), id.
8 Van Espen (Holanda), 32.
9 Van Looy (Bélgica), id.
10 Van den Berghe (Bélgica), 31.
11 Haelterman (Bélgica), id.
12 Monty (Bélgica), 30.
13 Swerts (Bélgica), 28.
14 Van Dongen (Holanda), 28.
15 Gustave Desmet (Bélgica), 26.

**ESTRELLAS A LA COMBATIVIDAD**

La Rochela, 28.—(Servicio especial de Alfil).

Las Estrellas de la Combatividad se han concedido hoy a once hombres:

Sels (vencedor), 9 estrellas; Wolfshohl, 9; Adorni, 5; Van Espen, 2; Denson, 1; Gustave Desmet, 1; Gilber Desmet, 1; **Otaño, 1; Elorza, 1.**

Clasificación general después de la séptima etapa:

1, Brands, 16 estrellas; 2, Gimondi, 16 estrellas; 3, De Roo, 15; 4, Novak, 13; 5, Timmerman, 12; 6, Bodin, 12.

**MEDIA HORARIA**

Media horaria general después de la séptima etapa: 38'535 kilómetros.

Media del primer clasificado en la general: 38'449 kilómetros-hora.

## Folledo, volverá a boxear

### Reaparecerá en Bilbao el día 8 de julio

Bilbao, 29.—Luis Folledo volverá a boxear en Bilbao el día 8 de julio enfrentándose al púgil francés, Jackie Caillán. El combate se celebrará en la plaza de toros de Vista Alegre.

En la pelea de semifondo de esta reunión internacional, el flamante campeón de España de los pesos ligeros, Angel Neches, tendrá por enemigo al italiano Pitardi, aspirante oficial al título de Italia de los ligeros.

El programa se completa con los combates entre el canario Toni Falcón y el italiano Tartarini, y Gasparín contra el madrileño Kid Romero. —Alfil.

## RAMIRO no renovará su contrato con el Atlético de Madrid

Madrid, 29.—Ramiro Valente, jugador del Club Atlético de Madrid, ha decidido no renovar contrato con el club rojiblanco madrileño y retirarse del fútbol profesional.

Ramiro Valente marchará con sus familiares nuevamente para el Brasil, donde jugará en un club —que no ha revelado— como jugador aficionado.

La marcha la tiene prevista para el próximo mes de agosto en barco, y el día no lo tiene decidido pues todo depende de la fecha en que le sean concedidos los billetes de embarque.—Alfil.


MUEBLES ESTILO NORDICO
EL TRUST DEL MUEBLE

MODELACION DE IMPRESOS PARA LAS HERMANDADES SINDICALES

Libros de Contabilidad, listas cobratorias, padrones, declaraciones juradas, cédulas de propiedad, talonarios de recibos y de jornales y todos cuantos impresos oficiales son necesarios para el mejor servicio de estas entidades.
Pídalos al establecimiento más acreditado de la Región, para modelación de Ayuntamientos.

GRAFICAS AGUADO
Mayor, 130.-PALENCIA

TODOS PUEDEN AHORA UTILIZAR el

TALGO

PORQUE NO SE CONDICIONA LA CLASE DEL BILLETE

cualquier beneficiado con tarifas especiales, puede viajar en el TALGO. Son válidos, por tanto, los billetes de

- FAMILIAS NUMEROSAS
- MILITARES
- KILOMETRICOS
- Y OTROS

abonando, naturalmente, el suplemento normal de este tren.

M.C.D.2022

# La Vuelta Ciclista a Francia

## Película de la 7.ª etapa

La Rochela, 28. — (Servicio especial de Alfil).

El tiempo es gris (comenzara a llover nada más dar la salida y no parará prácticamente ya), cuando los 128 corredores abandonan Le Baule hacia La Rochela, a las 10'41, para recorrer la séptima etapa de 219 kilómetros.

Nada más salir se producen ataques en los que sobresalen, Brands, Mahe, Anglade, Nijdam, Bockland, Schleck, Lefebre, Galera, Maliepaard, Motta y De Roo. Pero Poulidor, que se infiltra en dos ocasiones en los grupos atacantes y sus compañeros, que vigilan consiguen que el pelotón vuelva a estar en calma; calma que volverá a romperse en el kilómetro 36 por obra de Denson, Scheleck, Swerts, Van den Verghe, Pingeon, Novak y Molenaers, que sin embargo, no consiguen destacarse. En el kilómetro 58, De Rosso, Pierre Martin, Sipmson, Swerts, Beheyt, y Bellone, fracasan también.

A la salida de Nantes, se producen caídas por el estado resbaladizo del piso, los caídos son Adorni, Fezzardi, Gabica, De Rosso, Jiménez, Monty, Ginés Gracia y Zoeffel, aunque todos ellos se reagrupan rápidamente.

Se producen otras tentativas tan infructuosas como las anteriores, También fracasan Harings y Brands, en el kilómetro 79; Armand Desmet, Simpson y Wolfshohl en el 82; Schleck en el 84; Wolfshohl y Van Looy en el 88. y Van Espen en el 92. Sels ataca en el kilómetro 99, en St. Philibert-de-Bouaine. Le alcanzan sucesivamente, Van Espen y después, Wolfshohl, Elorza, Gustave Desmet, Gilbert Desmet, Van de Kerkhove, Otaño y Lefebvre. Estos nueve hombres, llegan a conseguir una ventaja de un minuto, en el kilómetro 111. En el kilómetro 130, la ventaja alcanza a 1'35" y Junkerman, Zoeffel, Bracke y Van Acerde fracasan en una tentativa de contraataque, las posiciones en el control de avituallamiento de La Roche-Sur-Yon (kilómetro 137), no han variado. En dos ocasiones Adorni intenta, aunque sin éxito, la persecución él sólo. Después Gimondi y sus compañeros aceleran la velocidad del pelotón y en el kilómetro 150 los nueve de cabeza han perdido parte de la ventaja, que se sitúa en 1'30".

En el kilómetro 148. Everaert, Gimondi y Genet abandonan el grupo principal, aunque vuelven a él tres kilómetros más tarde. Adorni, un poco después, intenta una escapada con igual resultado. Después Lucon (en el km. 169), en que el pelotón está destacado a 1'15", Van Espen se cae, pero no tarde en reagruparse en el grupo de cabeza. A continuación la escapada prosperará nuevamente. Así a 30 kilómetros de La Rochela, Sels, Van Espen, Wolfshohl, Elorza, Gustave y Gilber, Desmeti, Van de Kerkhove, Otaño y Lefebvre llevan una ventaja de 2'15" a Denson, Gómez del Moral, Ronchini, Mendiburu y Karstens y 2'40" al grueso del pelotón. Diez kilómetros más tarde las ventajas son respectivamente de 2'15 y 3'05. Comienza entonces a notarse que la carretera de La Rochela está mojada e impracticable, y, por lo tanto, la lucha por los primeros puestos se disputarán en el velódromo.

Son nueve los corredores de cabeza que llegan destacados, bajo una lluvia torrencial. En la línea de llegada, Sels venve a su compatriota Gustave Desmet y Wolfshohl y Van de Kerkhove arrebata a Gimondi, el jersey amarillo. En este momento el primer pelotón precedía al segundo por 2'43.

En cuanto al grueso del pelotón, al que precedió Etevens que se colocó en el puesto quince, terminó con 4'30 de retraso.

### PRIMA AL PROGRESO

La Rochela, 28. — (Servicio especial de Alfil).

Gustave Desmet ha conseguido hoy la Prima al Progreso, al ascender 53 puestos en la clasificación general, (del 63 al 10).

—oOo—

N. de la R. — El español Otaño ascendió 52 puestos en la etapa del lunes, del 58 que tenía, al 6, que ocupa ahora.

—oOo—

La Prima de la Desgracia se la han repartido hoy entre Letort, víctima de un pinchazo ayer a la entrada del velódromo, y Darrigade, que ha pinchado hoy, y no ha podido disputar el «sprint».

## SELS, el vencedor de la etapa del lunes

La Rochela, 28.—(Servicio especial de Alfil.

Edouard Sels (Ward para los flamencos) ,nació el 27 de agosto de 1941 en Vorselar. Soltero, reside en Herentals, país de Van Looy, su jefe de fila y amigo.

Independiente a fines de 1962, se hace profesional el 13 de julio de 1963.

Campeón militar de Bélgica en 1961, es actualmente el campeón de Bélgica de profesionales. Brillante aficionado (20 exitos en 1962 entre los que se encuentra la Vuelta a Flandes en esta categoría), triunfó en sus comienzos, en lo que los belgas llaman «categoría rosa», es decir la de los independientes. Entre estos últimos venció entre otros en el circuito de las Once Ciudades, Courtrai-Gammerages y Bruselas-Lieja en 63. Convertido en profesional en 1964, ganó, el primer año veinte carreras, entre las que está el campeonato de Bélgica, la primera y última etapa de París-Niza. La primera etapa de la Vuelta a España y cuatro etapas en su primera Vuelta a Francia: Alisieux, Montpellier, Toulouse y Brive. Se clasificó trigésimo tercero en la general y segundo en la clasificación por puntos.

Este año ha ganado la segunda etapa de la Vuelta a Cerdeña, la tercera de la Vuelta a Bélgica, París-Bruselas, y se colocó en segundo puesto en la de París-Roubaix y en la Vuelta a Flandes.—Alfil.

## Luis Otaño y Sebastián Elorza fueron los héroes en la etapa del lunes

### Bahamontes, Gabica y Pérez Francés mostraron su satisfacción porque "se acerca la montaña"

La Rochela, 28. — (Crónica del Servicio especial de Alfil, por Daniel Sire) .

Luis Otaño y Sebastián Elorza han sido dos héroes españoles de la séptima etapa. La Baulela-Rochela. Los dos se agregaron con gran autoridad a una escapada «Rentable», ya que 4'30 separan de los nueve fugitivos del pelotón. Pero las satisfacciones no se agotan ya que Antonio Gómez del Moral y Mendiburo, se clasifican en un pequeño grupo que saca al pelotón cerca de dos minutos.

Esta noche Luis Otaño se encuentra el sexto de la clasificación general. La ganancia para Elorza es menos apreciable porque se encontraba retrasado.

Sin embargo, todos los españoles sin excepción, incluídos Bahamontes, Jiménez y Gabica, se quejaron de la lluvia que hizo muy peligrosos los últimos kilómetros.

Igual que el día anterior, la carrera se inició con marcha muy viva la salida de La Baule e inmediatamente se vió a un español en la punta de la batalla. Se trataba de Galera que incluido en una breve escapada en la que figuraba el favorito Poulidor.

Tres kilómetros más adelante correspondió a Memeñe pasar al ataque con Wolfshohl, pero esta tentativa no tuvo resultado como la precedente. Poco después de pasar Nante Gabica se cayó con varios corredores pero sin gravedad. Fue esperado por la mayoría de los corredores del equipo de Langarica y pronto se reintegró al pelotón en menos de un kilómetro. Jiménez y Ginés García tuvieron también la desgracia de caer, pero pudieron sin mayores consecuencias volver al grupo que marchaba a un tren rápido.

Finalmente en el kilómetro 99, se realizó el ataque decisivo del belga Sels, seguido primero por el holandés Van Espen, y más tarde por siete hombres, entre los que estaban Otaño y Elorza. Estos dos últimos no escatimaron esfuerzos en el grupo de cabeza, cuya delantera se cifró durante mucho tiempo entre 1'1'30.

Fue cerca de la llegada, bajo la lluvia, cuando los fugitivos aumentaron sensiblemente su ventaja. Pese a la persecución emprendida por un pequeño grupo, entre los que figuraban, Gómez del Moral y Mendiburu.

Bahamontes, Gabica y Pérez Francés a la llegada se mostraron satisfechos de la marcha que ha tomado la carrera. «Otra etapa que nos acerca a la montaña», aclararon.

Entre los descontentos figura Uriona, que tuvo que detenerse por lo menos cuatro veces bajo la lluvia para cambiar la rueda, o por algún reventón, pero gracias a sus compañeros de equipo que le ayudaron cada vez a retornar al pelotón, no pierde en la clasificación general con respecto a los favoritos.

Mañana otra etapa sin dificultades La Rochela-Burdeos de 197'500 kilómetros.

## Delegación Provincial de Juventudes

## Campeonato Provincial Juvenil de Atletismo

La Delegación de Juventudes, en colaboración con el Comité Juvenil de Atletismo, organiza en la presente campaña, el Campeonato Provincial Juvenil de Atletismo, que tendrá lugar en esta ciudad durante los próximos días 3 y 4 de julio, en las instalaciones del Campo de la Juventud, y que se seguirán por las siguientes bases:

Primero: Orden de pruebas y horario. — Primera jornada: Sábado día 3: 400 metros vallas, ocho tarde; salto de altura, ocho tarde; lanzamiento de peso, ocho tarde; 3.000 metros lisos, 8'10 tarde; 200 metros lisos, 8'20 tarde; 800 metros lisos, 8'25 tarde; lanzamiento de martillo, 8'40 tarde; triple salto, 8'40 tarde; 1.500 metros obstáculos, 8'40 tarde; relevos 4x100, 9 tarde.

Segunda jornada. — Domingo día 4: 110 metros vallas, 10 horas; pértiga, 10 horas; lanzamiento jabalina, 10 horas; 1.500 metros lisos, 10'10 horas; 100 metros lisos, 10'20 horas; salto de longitud, 10'25 horas; lanzamiento disco, 10'25 horas; 400 metros lisos, 10'35 horas; 4x100, 10'50 horas.

Segundo: Sobre participación de equipos. — Podrán participar todos aquellos equipos cuyos atletas están en posesión de la ficha federativa o la tengan en tramitación, pudiendo presentar como máximo tres atletas por prueba, puntuando los dos que mejor marca hayan obtenido.

Tercero: Sobre la participación de los atletas. — Cada atleta podrá participar como máximo en dos pruebas y los dos relevos o tres concursos.

Puntuaciones. — Dado que son cuatro equipos federados en esta provincia, la puntuación por prueba, será la siguiente: Primer clasificado, 9 puntos; segundo, 7; tercero, 6 y así hasta el octavo clasificado, que obtendrá un punto.

Cuarto: Sobre inscripciones. — Las inscripciones deberán estar en la Delegación de Juventudes (Rizarzuela, 28), antes de las trece horas del sábado día 3 de julio.

Quinto: Las pruebas, serán medidas y cronometradas por el Colegio de Jueces y Cronometradores de la Federación Palentina de Atletismo.

Palencia, 29 de junio de 1965.

Un buen ANUNCIO constituye la más poderosa palanca para el desarrollo de todo negocio

Llamen al Tlf. 2006

**Si otro vehículo ha de adelantar al tuyo, facilita su maniobra. No «hagas carreras». Modera tu velocidad. Guarda tu derecha.**

## Espeleología

### ¿Está en Palencia la mayor cavidad de ESPAÑA?

Esta pregunta se la están haciendo constantemente un puñado de jóvenes agrupados en el equipo de espeleología de la Organización Juvenil de nuestra ciudad.

Todos hemos oído hablar de sus descubrimientos en años anteriores y su nombre llegó a todos los centros deportivos nacionales, a través de la prensa y de la radio.

Hace ya una temporada que la inactividad les ha invadido y no por gusto, sino por falta de medios con los que llevar a cabo su vocación espeleológica, este deporte doblado de ciencia, que se ha puesto de moda, quizás por esta razón, en la mayoría de los países. Actualmente y pese a continuar esta falta de recursos, las profundidades les llaman, con esa llamada que a los espeleólogos e les antoja como cántico de sirena.

¿Está en Palencia, la mayor sima de España? Preguntados los componentes del Grupo palentino, así nos lo aseguran, aunque lógicamente mantienen sus reservas, hasta no haber efectuado las exploraciones necesarias para que esta suposición se confirme, exploraciones que, por otro lado, pueden venir a derrumbar todas estas ilusiones.

Hace poco más de un año, una cordada de espeleólogos palentinos, se acercó hasta casi la cúspide del pico Espigüete, al norte de la provincia. Las noticias que tenían, fueron confirmadas: allí, en plena roca, se habría una inmensa sima, cuyas primeras dimensiones fueron catalogadas del orden de los 80 metros de diámetro en el cráter superior del cono que forma la boca y de 30 metros el inferior, con una caída en vertical de 125 metros aproximadamente... y luego, seguía oyéndose aún más abajo, el rumor del agua y el roce de las piedras desprendidas.

Una veintena de metros, conquistaron a la sima aquel día, víspera de San Antolín, patrón de Palencia, cuyo nombre la dieron y bajo cuya advocación quieren llegar a Palencia, lo que puede ser la sima más profunda de la región, de España, o de algo más.

Fueron 20 metros conquistados a pulso, con grave riesgo, entre una lluvia de rocas desprendidas... y sin material adecuado. Pero este año, con la ayuda de Dios y de los hombres, se puede conseguir. Y si no lo consiguen los intrépidos espeleólogos palentinos, serán grupos de otras provincias, con más recursos que los nuestros, los que consigan los laureles. Y es que en otros lugares, sí saben entender la verdadera dimensión de esta ciencia-deporte llamada Espeleología. Y les ayudan. Y les alientan. Y no ponen cortapisas a su quehacer.

Ya están preparando, con ilusión y con la misma falta de medios, diversas exploraciones a distintas cavidades de la provincia, para adquirir la suficiente puesta a punto, para, en agosto, seguramente, emprender la mayor empresa espeleológica que nuestra provincia ha conocido: la conquista de la sima San Antolín, antes del Anillo.

La Espeleología brinda la posibilidad de descubrir reinos fantásticos y grandiosos, siniestros, delicados o bellos, a la par que ofrece a la Ciencia grandes servicios.

## ATLETISMO

## Tres nuevos records provinciales

### José María Diez Marín hizo los 200 metros en 22" 6/10

### ¿Ante un auténtico y sensacional velocista en el atletismo palentino?

Se celebró el pasado domingo, en Los Corrales, la competición de atletismo entre Palencia y Santander, correspondiente al torneo cuadrangular.

Los montañeses vencieron por un escaso margen de puntos, pero los resultados obtenidos por los palentinos en las pruebas, nos han porporcionado las mayores satisfacciones no sólo de la actual temporada atlética, sino que incluso dan motivo para lanzar las campanas al vuelo como expresión de una natural y optimista alegría.

Hubo en las bien cuidadas pistas de Los Corrales, tres records provinciales: en 200 metros lisos femeninos, en 200 metros lisos masculinos y en 400 metros vallas. De ellos, el masculino de los dos hectómetros constituye por la marca, 22" 6-10, el suceso más importante del atletismo palentino desde la aparición nde Mariano Haro.

La flauta no suena por casualidad y si hace unos días comentábamos la aparición de un chaval —de Alar del Rey—, José María Diez Marín, que en las filas del club Educación y Descanso, nos causaba una gran impresión corriendo los 100 metros lisos, estos 22" 6-10 que logró el domingo venciendo en la prueba de 200 metros lisos en tierras santanderinas, de confirmarse, como decimos, suponen el «suceso más importante de toda la historia del atletismo palentino» y la aparición, por fin, del velocista por el que andábamos suspirando.

Ha rebajado el record provincial en un segundo. Y está su marca entre las doce mejores en lo que va de temporada en toda España. He aquí por qué nuestro entusiasmo, puesto que además es un «chaval nuevo», a quien el entrenamiento adecuado puede hacer progresar enormemente.

En esta carrera de 200 metros lisos, también José María García, de la Peña Deportiva Palentina culminó su buena temporada con un excelente registro (23" 4-10), pese a que según nos informan se quedó en la salida..

El otro record masculino lo estableció Jesús González Abad bajando ya del minuto en los 400 metros vallas. Hizo 59" 3-10 y debe tener en sus piernas la marca mínima para el Campeonato de España. Ya hemos indicado desde los días del cross que la seriedad y la dedicación eran las características de este renacer atlético de Jesús González Abad. Comienza a recoger los frutos y en ellos y en su conducta, en su entusiasmo, están el mejor ejemplo para los que practican el atletismo. Querer es poder.

Con 29 segundos, María del Carmen Mesón estableció el record femenino en los 200 metros lisos. Hizo una gran carrera y con ella muy bien también Begoña Abad, que se quedó a una décima de segundo.

En el resto de las pruebas, Angel M. Fernández Cossío, con 2-05-8, fue el mejor de los palentinos en 800 metros lisos; Reginaldo Melero marcó 16' 15" 3-10; en los 5.000, Angel Caballero en longitud hizo 6'29 metros, con 6'17 de Matilla y 5'06 de Llorente; Julio Fernández Tovar, fue primero en disco con 37'82 y segundo en martillo, con 31'66 y José María Diez Zapatero hizo 10-49-5 en los 3.000 obstáculos.

Hubo una prueba juvenil que ganó Felipe de los Bueis, con su mejor marca, 9-23- 4/10.

En la competición femenina, Ascensión Cabezón ganó la jabalina con un tiro de 25'40 y Mari Sol Pérez Hernando los 80 metros vallas, con 16-9.

## La magnífica etapa de PERURENA

**La Rochela, 28.—(Del enviado especial de Alfil, Jacques Grosbois).**

**Domingo Perurena ha ganado para España, la segunda victoria individual al vencer en la etapa de la Vuelta del Porvenir, La Baule Pornichet-La Rochela, con un recorrido de 219 kilometros.**

**Domingo Perurena tiene 21 años; nacido en Astigarraga (San Sebastian) y es mecánico de profesión. Excelente corredor de pista (ha ganado juntamente con José Lopez-Rodriguez los «Seis Dias de Madrid), ha vencido al «sprint» a sus ocho compañeros de escapada. Además, España continúa por equipos, aunque Holanda haya ganado la etapa.**

**Esta larga etapa ha sido corrida a una velocidad endiablada, aunque las numerosas tentativas de fuga que tuvieron lugar al principio de la carrera, de las que la mayoria han sido iniciadas por el inglés Robert Addy, fracasaron. En estas escapadas se destacaron en varias ocasiones, Angel Ibáñez y José Manuel Lasa. Cuando se llegaba a Vendee, Addy se escapó de nuevo, esta vez en compania de Perurena, del suizo Albert Herger, de los holandeses Henny Shouten y Karel Leyten, del danés Mogenes Thorslund, del frances Maurice Beney y del belga Jean Monteyne. Pero la presencia en este grupo de escapados de Herger —sexto en la clasificación general— provocó una rápida reacción del jersey amarillo el belga Julien de Locht y asi todo quedó igual. Sin embargo, algunos kilómetros más tarde, el alemán Ernste Johnk, el italiano Antonio Albonetti, otra vez Addy, y Leyten, se agruparon con Perurena --muy batallador-- el danés Ole Hojlund, el francés Bernard Guyot, y el holandes Harry Stevens y se fugaron.**

**Esta escapada era muy importante, ya que en ella se encontraba Stevens, quinto de la clasificación general, a 3'04" de Locht; además, éste acababa de pinchar, lo que le obligó a una caza muy dura. Los holandeses rodaron a fuerte tren en cabeza de este grupo de nueve hombres, que llegaron a alcanzar una ventaja de 1'50" en el kilometro 165. Los belgas y sobre todo De Locht, tienen, pues, que realizar un gran esfuerzo en cabeza del pelotón, para reducir la ventaja. A la llegada a la pista de La Rochela, los nueve hombres solo mantenian una ventaja de 23" sobre el pelotón. Gracias a su velocidad y a su experiencia de corredor de pista, Perurena ganó netamente al «sprint», seguido de Stevens y Addy, lo que le permite mejorar ligeramente su puesto en la clasificación general. Sin embargo, hay que decir en honor a la verdad, que de todos los escapados, Perurena fue el único que no contribuyó al trabajo colectivo. Le retuvo la presencia de Stevens, peligroso rival para López-Rodriguez. Asi, pues, se presentó más fresco que los demás al «sprint».**

**Magnifica operación la realizada por España en esta etapa, mientras que De Locht y sus compañeros han estado a prueba. Los belgas corren el riesgo de pagar sus esfuerzos de estas etapas en las próximas jornadas montanosas.**

**EL ESPAÑOL PERURENA, VENCEDOR EN LA ROCHELA**

La Rochela, 28. — (Del enviado especial de Alfil).

El español Perurena, vencedor en La Rochela; el belga de Locht continúa en posesión del jersey amarillo.

Con Domingo Perurena, el equipo español gana su segunda etapa de la Vuelta, en el velódromo de La Rochela. Excelente corredor en pista (vencedor con José López-Rodríguez de los Seis Días de Madrid, para Aficionados), Perurena ha vencido al «sprint» a un grupo de ocho hombres que se habían escapado en el kilómetro 105, por iniciativa del británico Robert Addy, que había animado también la etapa del día anterior.

Después de haber alcanzado una ventaja de 1'35" en Lucon (en el kilómetro 169), los nueve fugados: Domingo Perurena, Harry Steevens (Holanda), Rober Addy (Gran Bretaña), Ole Hojlund (Dinamarca), Bernard Guyot (Francia), Antonio Albonetti (Italia), Ernst Johnk (Alemania), Stute Petterson (Suecia) y Karel Leiten (Holanda), llegaron a la meta con un adelanto de sólo 23" respecto del pelotón en el que se encontraba el jersey amarillo, el belga Julien de Locht.

De Locht salva así su jersey amarillo, a pesar de los numerosos fallos mecánicos, y al precio de un gran esfuerzo, ya que en el pelotón de los perseguidores, los holandeses frenaban la marcha. El equipo de Holanda era provisionalmente vencedor por equipos, gracias a sus dos corredores escapados, y Harri Stevens, provisionalmente también arrebataba a Mario Anni el jersey verde.

En el transcurso de esta etapa, corrida bajo intermitentes chaparrones, la Vuelta del Porvenir ha perdido a uno de sus vencedores de etapa (tercera), el italiano Battista Mondi, que se ha agotado.

Juntamente con Robert Addy, el francés Bernard Guyot fue el más combativo por segundo dia consecutivo. Sin embargo, en la clasificación, los españoles mantienen permanentemente a tres hombres entre los diez primeros clasificados (Marine, Suria y López-Rodríguez), contra un sólo francés (Charly Grosskost, a 3'33").

**La calzada es peligrosa. Permanezcamos en ella el menor tiempo posible. Es importante cruzar por el camino más corto, que es el que dura menos tiempo.**

## La Vuelta bajo el diluvio en la 7.ª etapa

### El sprint final tuvo que hacerse a espaldas de los espectadores

La Rochela, 28. — (Crónica del Servicio especial de Alfil, por Daniel Sire).

«¡Cuánta agua!, ¡cuánta agua!, hoy en la Tour». «Un tiempo como para que no salga ningún corredor» —decía a la llegada. Novak. Entre los demás, Gimondi que perdió su impermeable en favor de Van de Kerkhove no pudo tener la satisfacción de endosarse su segundo «maillot» amarillo. Bajo un verdadero diluvio los espectadores del Estadio de La Rochela gritaban: «Que nos devuelvan el dinero, que nos devuelvan el dinero». Pero hay que alabar la inteligencia de los organizadores de la Tour, que en el último momento decidieron que el «sprint» se disputara sobre una recta a espaldas de los espectadores..., afortunadamente, ya que entre la llegada de la Tour número 2 y la del primero, una gran tormenta puso la pista impracticable.

El esquiador Claude Kelly llegó a saludar a los corredores, a la salida de La Baule. Preguntaba a unos y a otros sobre sus métodos de entrenamiento y de dietética. Para Rostollán que debe ser un poco adivino, la presencia de Kelly no presagiaba nada bueno: «Tú vas a ver como nos trae las lluvias desde sus bellas montañas, le decía a su compañero Everaert. La salida se dio cuando el pelotón recibía su primera y copiosa ducha. El tiempo había amenazado desde Colonia, más nunca había caído sobre los corredores.

Las conversaciones de la caravana giran alrededor de una sola verdad, naturalmente de La Pallice, donde el pelotón se detuvo entre algunos cables: Si ningún corredor abandona es que son o muy fuertes o muy débiles. Algunos se inclinan por la primera solución; otros por la segunda; la mayoría de los participantes se quejan de dolores en las piernas, excepto Ferdinand Bracke; otros dicen que tienen terribles dolores en la parte que dicen más sensible de su anatomía.

Hay que señalar que hasta ahora el pelotón no ha perdido más que dos corredores, Groussard y Nedelec, lo que hace que se camine hacia un record en el número de corredores que van a finalizar en el Parque de los Príncipes. Este record estaba en el año 1962, con 32 corredores que arribaron al final.

## BOXEO

### Velada el próximo sábado con dos combates valederos para el campeonato provincial

Se están llevando a cabo los preparativos para la interesante velada que organizará el próximo sábado día 3, la Federación Palentina de Boxeo.

Es interesantísimo el combate que disputarán Puente y Taranto dentro del peso ligero, en el cual se pondrá en juego el título de campeón provincial de dicho peso.

Reaparece el valiente boxeador de Venta de Baños, Velasco, que no ha tenido inconveniente de disputar a Kid Doro el título palentino de los pesos superwelter.

En esta velada será presentado ante la afición al boxeador Raul Bernal, campeón regional del peso semi-pesado, que se enfrentará al excampeón de España de aficionados Belegige. Bernal, es un muchacho de Venta de Baños, con 17 años y con 83 kilos, que en los Campeonatos Regionales celebrados en Burgos, se proclamó campeón de su peso. Por tanto Palencia, tiene un campeón regional y éste avanza hacia un título de más importancia.

La Federación Española está montando otros tres combates más para esta importante velada que se celebrará el próximo sábado día 3 de julio. Desde luego sabemos que Izaguirre, el vasco olímpico, boxeará en esta velada, así como destacados púgiles aficionados.

## AJEDREZ

### A los trece años de edad, el bilbaíno Pedro María Zabala es un gran maestro del ajedrez

#### Se proclamó vencedor en la semifinal del Campeonato de España y acude a la final de Granada lleno de ánimo

El pasado domingo finalizó en Palencia la semifinal de la zona norte del Campeonato de España de Ajedrez Juvenil.

De los ocho campeones provinciales que intervinieron, se proclamó vencedor el más joven: Pedro María Zabala, de 13 años de edad, representante de la Federación Vizcaína.

Es un muchacho espigado, como buen vasco, concentrado y bastante tímido. Su resolución parece dejarla para el tablero escaqueado, donde se nos muestra decidido y capaz, como un gran maestro. Nos le imaginamos ya como una espléndida promesa del ajedrez español.

Vive en Basauri y estudia tercero de Bachiller.

—¿Qué se te dá mejor, Pedro María, el Bachiller o el ajedrez?

—El ajedrez, claro. Es como un juego y lo domino mejor. En los estudios soy regular. Me gusta la Física y la Química.

—¿Te consideras un ajedrecista precoz, a estilo de Arturo Pomar?

—No. Arturo fue un gran campeón desde su infancia. Ha sido mi favorito siempre. Yo soy uno de tantos.

—Hoy, el campeón.

—Eso lo dirá la final de Granada, el próximo mes.

—¿Cuándo empezaste a jugar?

—A los ocho años. Me enseñó mi hermano, que ha sido varias veces campeón de Vizcaya Al principio me daba la dama de ventaja, y me ganaba. Ahora ya he mejorado; jugamos ya sin ventajas; pero todavía es mejor que yo. El ha sido mi maestro.

—¿Dedicas mucho tiempo al ajedrez?

—Poco. No puedo. Mis obligaciones estudiantiles me lo impiden.

—¿Dónde te consideras más fuerte?

—En el medio juego. Y me gustan la defensa siciliana e india de rey. Mi pieza favorita es el alfil.

Con ella ha hecho grandes estragos, desde luego.

—¿Venías animado a este torneo de semifinales?

—Sí; pero sin pensar que pudiera alcanzar el primer lugar. Había jugadores muy buenos.

—¿Quiénes fueron tus rivales más calificados?

—Recio, de Santander, a quien ya conocía; San Sebastián, Masa, Llorente y todos, en general.

—¿Te empleaste a fondo?

—Hice lo que pude. Había que dejar en buen lugar el nombre de Vizcaya.

—¿Tú partida más difícil?

—Quizá la jugada contra Recio, aunque la gané.

—¿Cuándo te consideraste virtualmente vencedor de esta semifinal?

—Hasta la sexta partida, no me sentí seguro. Y, aún así, no pude descuidarme; pues Recio y Llorente apretaban

—¿Contento de este triunfo que te ha hecho campeón juvenil de la mitad norte de España?

—Mucho. El trofeo ganado es uno de los más importantes, deportivamente hablando, que logro.

—¿Te encuentras con fuerzas para repetir esta triunfal campaña en Granada?

—Voy animado, como siempre; pero no me hago muchas ilusiones, pues acudirán a la final formidables jugadores, como el catalán González, actualmente campeón de España; Simón. Lanz y Recio, entre otros.

—¿Un pronóstico?

—No puedo hacerle.

—¿Un deseo?

—Que gane el mejor.

—¿Zabala?

—¡Ojalá!

Y, deseándole el triunfo, nos despedimos de este joven maestro del ajedrez, que espera volver a Palencia, el próximo año, si se lleva a efecto el montaje en nuestra capital de la final del próximo Campeonato de España Juvenil. Cosa que, estando en manos de la Federación Palentina, es probable que se logre.—GONG.

M.C.D.2022

# LA MUJER Y LA MODA

"La otra cara del espejo"

## Ilse Sohnius, de nacionalidad alemana, ha sido azafata y modelo

### Siendo azafata sufrió un accidente que la tuvo inconsciente durante veinticinco días

### Vino a España a recuperarse y encontró además de salud un novio

Hay profesiones femeninas hacia las que en un principio sentimos cierta admiración y envidia. Este suele ser el caso de las azafatas y modelos. Son trabajos bonitos, desarrollados en un medio social elevado y que, por añadidura, están bien remunerados. Pero no podemos dejar de ver la otra cara del espejo y comprobar si realmente son envidiables.

AZAFATA Y MODELO

Ilse Schnius es alemana y aunque joven, ha tenido que ganarse la vida desde muy pequeña. Ilse conoce perfectamente tres idiomas: aleman, francés e inglés. Además, ultimamente, está perfeccionando el cuarto, el español, en nuestro país. Por eso para ella el encontrar trabajo no le resultó difícil. Por añadidura es guapa y con todo eso se puede ir a cualquier parte. Ilse ha sido durante tres años azafata.

--¿Le gustaba su trabajo?

--Sí, la prueba es que mientras pude seguí trabajando.

Efectívamente, Ilse trabajó fuerte y todo lo que pudo, hasta que un día sufrió un accidente, aparentemente pequeño pero de gran repercusión en su vida.

--Fue en un vuelo internacional en un reactor. Se estropearon los acondicionadores de aire cuando sobrevolábamos Egipto. El calor era tremendo y los pasajeros empezaron a desmayarse. Nosotras no podíamos perder la moral, a pesar de que el calor aplana de una manera tremenda. Yo me encontraba perfectamente bien y atendí a todo el mundo lo mejor que pude. Al llegar al aeropuerto de El Cairo, todos respiramos de alivio. Luego me resulta imposible recordar nada más.

25 DIAS INCONSCIENTE

--Sólo sé que los días siguientes fueron los más angustiosos de mi madre. En cuanto perdí el sentido me trasladaron a una clínica allí en El Cairo. Más tarde, al ver que no me recuperaba, me trasladaron a París. Estuve durante 25 días inconsciente. Mi madre permaneció durante todo este tiempo a la cabecera de mi cama, temiendo que no recuperaría el sentido ya nunca. Lo cierto es que a base de medicamentos un buen día desperté, recordando ya solamente las últimas horas de angustia pasadas en el avión. Se me había olvidado andar y casi no sabía hablar. Le hablo de hace tan sólo un año.

La recuperación, pese a que solo había sufrido un «shock» nervioso producido por el calor, fue lenta. Pero para su total restablecimiento, los médicos le recomendaron que pasara una temporada en España.

¡...Y ESPAÑA!

Ilse no dejó que se lo repitieran dos veces. Pasó un mes en la Costa Brava, luego otra vez París. Sin embargo, había dejado en nuestro país muy buenos amigos y se prometió a sí misma que volvería.

--Ya no quería volver a oír hablar de aviones. Entonces me atrajo la profesión de modelo. En Francia está muy bien considerada. Digo esto porque en España existen todavía ciertas reservas.

Ilse durante seis meses fue modelo de revistas francesas femeninas. Hizo algo de publicidad, pero trabajaba a destajo para volver a España:

--No hacía otra cosa que ahorrar y trabajar. Incluso, mis vestidos los confeccionaba yo misma. Me resultaba más económico y podía sacar muchas ideas de pases de colecciones. Trabajé aún más que cuando era azafata. No tenía horarios y de pronto me encontraba en el Arco del Triunfo con un abrigo de pieles a pleno sol, como tiritando en Normandía en cuero con un traje de verano. Pero conseguí volverme a España y aquí pienso quedarme.

Ilse tiene novio. Es un fabricante catalán. Su destino es el de vivir en España, como quería. A veces su felicidad se ve nublada porque sigue trabajando como modelo. Los horarios y exhibiciones le proporcionan pequeños disgustos.

--Ahora quisiera colocarme de intérprete para poder vivir con una cierta tranquilidad.

ROSA GONI

«Europa Press»

## La lavadora sin motor eléctrico

### Deja limpios en dos minutos tres kilos de ropa

### Los japoneses vuelven a las máquinas de manejo manual

Francia ha lanzado al mercado internacional un nuevo aparato doméstico. Esto no sería novedad por sí sólo. Lo que tiene de nuevo el aparato es la técnica empleada en él.

Se trata de una lavadora de reducidas dimensiones. Pesa solamente cinco kilos y ninguna de sus medidas, ancho y alto sobrepasan los 50 centímetros. Pero, en cambio, tiene capacidad para 25 litros.

Después de muchas vueltas, aplicando todos los nuevos inventos técnicos, los japoneses, inventores del aparato, tornan a los tiempos primitivos. La lavadora no funciona a base de energía eléctrica. Ni siquiera tiene motor mecánico. Pero en dos minutos lava tres kilos de ropa. ¿Cómo se consigue esto?

Se trata de un invento de simplicidad total. Una esfera de acero inoxidable, con cierre hermético, sostenida por pequeñas patas, que permiten emplazarla en el sitio que interese. Además lleva una manivela que pulsada con poco esfuerzo por el ama de casa, permite el movimiento giratorio que dejará la ropa blanquísima...

Por un sencillo movimiento de rotación, elimina, de la ropa, creando una presión interior, toda partícula de suciedad. Las más modernas lavadoras automáticas, van provistas de un bombo, parecido a esto. Ahora nos quedamos con el bombo y eliminamos la electricidad. Aparte de que los cortes de energía eléctrica no asustarán con este nuevo aparato, los días de «colada», su precio, aunque es bastante bajo; aproximadamente unas dos mil quinientas pesetas. Ello le da un nuevo atractivo.

Por este precio, dirán muchas señoras, no le doy a la manivela... Una eléctrica es mejor. Pero por lo visto el esfuerzo está calculado para que sea mínimo, con un máximo de rendimiento. Hasta los niños podrán pasar un rato divertido.

Como es natural en el mismo bombo se puede aclarar y poner la ropa en lejía.

Para vaciar el agua, solamente se tiene que dar una vuelta sobre un recipiente que desagua. Para llenarla basta igualmente, ponerla bajo un grifo, ya que como hemos dicho anteriormente es de muy fácil desplazamiento.

En las demostraciones he visto, cómo calcetines, sábanas y camisas, éstas últimas incluidos puños y cuello, quedaban relucientes.

Aparte de la eficacia y comodidad, la nueva lavadora tiene su gracia.

María ETCHEVERS

«Europa Press»

MUEBLES ESTILO CASTELLANO
El Trust del Mueble

Comercio, canadienses, gabardinas. Sea elegante comprando en un buen prendas de invierno
CASA MARTIN
Mayor 86 — Teléfono 7296
PALENCIA

Mari Miguel
FAJAS A MEDIDA
Valentín Calderón, 19-21, 2º., dcha.

# Una reina en la pasarela

Por Cleo

Modelos presentados por la Reina del Algodón 1965, Miss Judy Hill. Son creaciones de los grandes que integran la Cooperativa de Alta Costura.
1.—Vestido «dos piezas», rayado. El bolero se cruza en pico en la espalda.
2.—Dos franjas en color contrastante bordean el escote y forman un solo tirante.
3.—Algodón blanco estampado en negro. Un solo hombro adornado con «crisantemo» de bieses blancos.
4.—Bolero con capucha y pantalón con talle bajo.
5.—Organdí blanco. Bolero totalmente adornado con florecitas turquesa

Una muchacha de 19 años, alta, muy desenvuelta y con unos maravillosos ojos verdes, es durante 1965, Reina del Algodón.

Judy Hill, natural de Fort Worth, Texas, estudió literatura inglesa en la Universidad y arte dramático. Monta a caballo y es campeona de tenis de su ciudad. El pasado 31 de diciembre fue nombrada Reina y durante un año es embajadora del algodón por el mundo. Hasta la fecha lleva recorridas 32 ciudades de los EE. UU. y Canadá.

La elección de Reina se efectúa entre numerosas concursantes y la que obtiene el título, lo es tanto por su belleza, como por su cultura, su don de gentes y por su cabeza.

Judy Hill quedó entre las 20 finalistas, de centenares de aspirantes.

El pasado día 9, con motivo de terminar la Semana del Algodón, tuvo lugar un desfile de modelos en la planta noble del hermoso edificio que se levanta junto al Ritz de Barcelona. Miss Judy Hill, participó también en el desfile que constaba de modelos realizados totalmente en algodón. La joven Reina intercaló sus apariciones con las de las maniquíes de la Cooperativa de Alta Costura y antes se exhibieron prendas complementarias de algodón, así como bañadores, jerseys, albornoces y toallas de playa.

Con este desfile lucidísimo pudimos comprobar una vez más cuántas cosas elegantes, prácticas y favorecedoras se pueden lograr a partir del algodón, que adopta los más insospechados y bellos aspectos, el colorido más deslumbrante o los tonos más suaves.

## La chica Ye-Ye formará su próximo conjunto

# Conchita Velasco, una chica de pelo alborotado que todos los días va a la peluquería

### Este verano no tiene vacaciones: actuará en Madrid y hará una película en Canarias con el Duo Dinámico

Profundamente feliz y profundamente simpática. Toda su figura derrocha simpatía y cordialidad, pero Conchita tiene un tremendo disgusto; no puede veranear.

En realidad la culpa de todos sus males se los busca ella misma. Docenas de figuras de la pantalla, del teatro, de la Televisión se toman cada año unos días de vacaciones. En la mayoría de los casos sólo pueden permanecer fuera de su trabajo por un espacio de tiempo muy reducido pero suficiente para poder zambullirse en una plaza tranquila y vivir sin acordarse de los focos y las bambalinas en ese breve tiempo. Pero Conchita Velasco ha escogido una profesión dura y es ella misma quien no se permite un momento de reposo. Quizás por esa misma circunstancia se está convirtiendo en una actriz polifacética. Actriz de teatro, estrella de la pantalla, intérprete de melodías modernas. Todas estas especialidades han sido tocadas por ella y todas sin excepción con señalado éxito.

CONCHITA NO SE PARECE A NADIE

Siete años de cine desde que realizó su primera película en «Las Chicas de la Cruz Roja». El trabajo ante las cámaras se turnó con el escenario. Los éxitos se multiplicaron y Conchita Velasco fue llamada para interpretar obras de Armiñán para Televisión. Hoy Conchita Velasco se ha propuesto formar un conjunto musical.

—Quisiera formar mi propio conjunto para actuar este verano. En principio me interesaban dos grupos de muchachos que creo son extraordinarios. Unos son los «Botines», los otros «Los Ciclones».

Con unos o con otros Conchita Velasco ha actuado ante las cámaras de Televisión con éxito, su estilo al interpretar las canciones es solamente suyo, quizás por ese motivo ella diga con aire ingénuo.

—No me parezco a nadie.

Sáenz de Heredia fue quien la hizo interpretar canciones por primera vez en una de sus películas «Historias de T. V.», allí interpretó con singular éxito «Una chica ye-yé».

—Para una actriz como yo es posible que la gente dude de mis aficiones por la canción. Lo único cierto es que el disco que grabé ha sido un éxito completo. Me tomo en serio todo lo que hago. Cuando estoy en un escenario, o delante de una cámara de cine o T. V. o delante de un micrófono creo que hago algo más importante para mi carrera, por eso lo hago y por eso seguiré cantando este verano.

UN VERANO SIN VACACIONES

—Conchita, ¿qué es una chica ye-yé?

—Yo soy una actriz y no una chica ye-yé.

Sea lo que fuera lo cierto es que Conchita se diferencia de una ye-yé, en que jamás lleva el pelo alborotado. Todas las mañanas va a la peluquería, ya que así se lo exige su trabajo.

—¿Qué piensa hacer este verano?

—Desde luego las vacaciones están completamente descartadas. Primero actuaré en una sala de fiestas, y en agosto voy a Canarias para hacer una película con el Duo Dinámico, espero que allí pueda darme algún chapuzón en la playa aunque el cine deja poco tiempo para el descanso. De cualquier forma en Madrid hay muy buenas piscinas y mientras esté aquí iré a ellas algunos días.

Conchita está ensayando constantemente nuevas canciones. Es cierto que se toma en serio su faceta como cantante. Durante más de tres horas ha permanecido de pie ensayando, repitiendo y volviendo a repetir una sola canción hasta que esta ha salido tal y como ella quería, un acorde que fallaba, un compas fuera de tono, todo ha sido repetido hasta la saciedad, hasta que la melodía ha salido de una vez.

—En el fondo ésto es divertido y es sorprendente la cantidad de cartas que llego a recibir a lo largo del día.

—¿Cuántos se le han declarado?

—Amor nadie; nadie me ha prometido por carta, pero si me han ofrecido amistad, todos quieren ser mis amigos...

Diego SEGUR

MONEDAS DE ORO ANTIGUAS
COMPRO
Pago la media onza de Felipe II, BA año 1597, a 30.000 pesetas
Y brillantes de buena calidad
Escribid a:
JOYERIA SUAREZ
Jardines, 11.—BILBAO

DOCTOR ERADIO ALONSO DEL CAMPO
Suspende su consulta hasta el día primero de julio.

# UNA EXPOSICION "INGENUA"

## Las obras presentadas, de gran valor imaginativo, han sido creadas por niñas de cinco a doce años

### Se han empleado los más variados materiales para ellas, desde cerillas a bolas de colores

### Las artistas, serán más tarde "piratas", doctores de ciencias o médicos...

En la sala grande de exposiciones de la Biblioteca Nacional, un grupo de niñas están orgullosamente sentadas, como los grandes personajes, en los sillones centrales. Orgullosas y tímidas, miran, lo más disimuladamente posible, la reacción de las personas mayores ante sus obras. De vez en cuando sonríen satisfechas. ¡Todo un éxito! La edad de estas artistas no rebasa los doce años. El miedo a que no comprendan «su arte» se refleja en los rostros.

DE PRIMARIA A SEGUNDO DE BACHILLERATO

Pero en este caso la edad no ha sido problema. El sentido artístico puede desarrollarse, vistos los trabajos, de forma sorprendente. Todos ellos, con un cierto encanto ingenuo, representan una madurez de grandes «maestras». Además se les ha dejado en completa libertad de elección e imaginación.

Como los estudios son cada día más intensos no pudieron participar en la exposición todas las alumnas del Colegio Santa María del Camino. Los densos horarios de estudios, no permiten seguir las clases de trabajos manuales y dibujo artístico, más que hasta segundo de Bachillerato. Así las expositoras son niñas de cinco a doce años.

Cuatro horas, felices, a la semana, permitieron dejar los libros a un lado para coger materiales primarios, entre sus manos infantiles y convertirlos en obras de arte.

RECORTES DE PRENSA Y BOLAS DE PAPEL

Las obras expuestas son sorprendentes. Cerillas, palillos, bolas de papeles de colores, hojas, flores y espigas, recortes de revistas, mosaicos, pinturas de colores, tinta china y trozos de fieltro han sido los materiales empleados para confeccionarlas.

A primera vista, parece que con esto no puede hacerse nada que valga la pena. Sin embargo, no ha sido éste el resultado. Desde «Las Meninas» de Velázquez, hasta la «troupe» de gitanos todo ello tiene un sello especial.

La dirección de las mismas ha corrido a cargo de profesores especializados en las materias, pero sin imposición. Cada una de estas chiquillas ha dirigido su sentido de la estética según sus posibilidades y gustos.

Nada más entrar, un llamativo gallo de colores, confeccionado en lana, en forma de cuadro, da la bienvenida.

Mapas de ilusión, con recortes de revista, dan una idea exacta de los países europeos. Con las bolas de papel han sabido conseguir igualmente cuadros llenos de gracia y dignos del cuarto de niños más elegante del mundo.

A base de pequeños mosaicos, «Las Meninas» adquieren un estilo singular, olvidando toda imitación, pero de un parecido tremendo con el de Velázquez.

Una pequeña de siete años mira con verdadera admiración lo que ha hecho y que ahora le parece aún más valioso: un cuadro alargado de flores secas, siempreevivas de colores, sobre terciopelo negro.

LAS GRANDES Y AL MISMO TIEMPO PEQUEÑAS MAESTRAS

Junto a la graciosa troupe de gitanos, Pilita Vilar Sancho, de diez años, enseña a su madre los carromatos y gitanillos confeccionados por ella.

—¿Con qué los has hecho?

—Los carromatos con cajas de cartón y mis gitanillos con alambre, algodón y trozos de fieltro.

—¿En qué curso estás?

—En ingreso.

Su madre interviene para decir que en casa no para de coger materiales aparentemente inservibles, para hacer maravillas. Su vocación es artística.

Por otro lado dos pequeñas, de siete y cinco años, tiran de sus padres, cogidas de las manos, para que vean lo suyo.

Son Mercedes y María Eugenia Yakout Al-Farkh, medio libanesas y medio españolas. Están en los cursos de primaria y a su corta edad se sienten «importantes».

—¿Vas a seguir pintando de mayor, Mercedes?

—No, yo voy a ser médico —contesta resueltamente.

La pequeña María Eugenia, más conocida por «La Pancha», tiene otros planes en la vida.

—Yo quiero ser pirata.

El arte puede hacer incursión en la piratería, en atuendos fantásticos... Imaginación no falta...

Una colegiala veterana, María del Valle Pinar, mira con nostalgia sus trabajos presentados. Está ya en tercer curso y el trabajo lineal ha desplazado al artístico.

—La despedida al segundo curso es realmente triste. Se acabó el arte... Ahora tengo que empezar a pensar en las ciencias.

ROSA GOÑI

EUROPA PRESS

DORMITORIOS, COMEDORES, MUEBLES DE TODAS CLASES
El Trust del Mueble

¡DUEÑA DE CASA! Debes percatarte, de la importancia que supone para una doncella, que presta servicios en tu casa, que tenga conocimiento de la profesión a que se dedica, esto puede conseguirlo, asistiendo a los cursos de Formación que para ellas organiza la Sección Femenina.

DESPACHOS METALICOS
EL TRUST DEL MUEBLE

# Platos para encontrar el apetito

No conviene nunca que los primeros platos sean demasiado fuertes. Mucho menos en pleno verano, cuando el apetito parece que ha desaparecido. Las cremas, templadas, resultan agradables, al tiempo que ayudan a encontrarlo...

CREMA DE CANGREJOS

Medio kilo de cangrejos.
25 gramos de mantequilla.
Dos dientes de ajo.
Una zanahoria.
Perejil.
Un vasito de vino blanco.
Medio litro de caldo.
Medio litro de bechamel.

**Modo de hacerlo:**

Se les quita el caparazón a los cangrejos, cuidando de que las colas se queden enteras. En veinticinco gramos de mantequilla se rehogan la zanahoria, los ajos y el perejil picado, añadiendo los cangrejos. Una vez todo rehogado se reservan 6 colas. El cangrejo restante se machaca uniéndolo a la bechamel. Cuando esté bien mezclado se pasa por un tamiz, agregándole poco a poco caldo hirviendo, hasta que quede ni muy espeso ni muy claro. Se puede servir en tazas individuales, en el fondo de las cuales se habrá puesto la cola del cangrejo.

CREMA DE ESPARRAGOS

Una lata de medio kilo de espárragos o tres cuartos de kilo de espárragos frescos.
50 gramos de mantequilla.
75 gramos de harina.
Tres cuartos de litro de leche.
Una cebollita pequeña picada.
Un cuarto de litro de caldo o consomé.

**Modo de hacerlo:**

Se rehoga en una cacerola la cebolla con la mantequilla, la harina y los espárragos cocidos, a los que se les habrán quitado las puntas reservándolas. Se agrega la leche y el caldo hirviendo. Se une bien y se deja hervir durante quince minutos, pasándolo a continuación por el chino. En una sopera se ponen las puntas de espárragos, la crema pasada por el chino y cincuenta gramos de nata fresca, batiéndolo con varillas en caliente, para servirlo a continuación.

CREMA DE TOMATE

Tres cuartos de kilo de tomates.
75 gramos de harina.
100 gramos de mantequilla.
Una cebolla regular.
Una cucharadita de azúcar.
Un litro de caldo.
Medio litro de leche.
Sal y pimienta.

**Modo de hacerlo:**

Se rehoga en la mantequilla la cebolla picada, y luego la harina. Cuando está dorado se agregan los tomates picados sin piel ni pepitas, añadiendo más tarde la leche hirviendo, el caldo, la sal, pimienta y azúcar. Sin dejar de moverlo con las varillas se deja cocer diez minutos, pasándolo por el chino. Se sirve con cuadraditos de pan frito.

EUROPA PRESS

UNA PRUEBA DECISIVA
UTILICE ACEITE PURO DE OLIVA
CIMBALILLO
EN SU ENSALADA...
PRUEBE OTRO ACEITE
PARA COMER MEJOR:
Y... COMPARE
CIMBALILLO

# EL EJERCICIO FISICO, necesario para la belleza

Resulta muy curioso que el llamado sexo fuerte resulte ser más débil que la mujer en determinados momentos. Es verdad que el hombre tiene más fuerza y mayores reflejos en los movimientos. Pero cuando se trata de una resistencia continuada, dominio de los nervios, serenidad ante los acontecimientos adversos, capacidad en el sufrimiento físico, la mujer resulta ser «la fuerte».

EL EJERCICIO FISICO

Cada vez va entrando en todas las mentalidades la idea de que el ejercicio es saludable y bueno siempre. Todavía, en cambio, se separa a la mujer de esta regla general, precisamente pensando que como es débil no conviene que haga ejercicio.

Resulta innegable que para poder estar en forma física, en todo momento de la vida, es indispensable un entrenamiento continuo. La mujer necesita del ejercicio para poder ser dueña de su salud.

Parece que siempre las madres han tenido especial cuidado de separarnos de los juegos de los chicos, por parecerles demasiado violentos. En cambio está visto que muchos de los ejercicios que se hacen actualmente en los gimnasios femeninos son mucho más fuertes que los juegos de los chicos.

Pero desde luego se debe cuidar la forma de hacer estos ejercicios. Fundamentalmente tienen que ser delicados, sin esfuerzos bruscos y procurando habituar el cuerpo poco a poco.

La mujer necesita del ejercicio para cuidar su belleza. Las precauciones en este sentido deben encaminarse a que los músculos no se desarrollen demasiado.

Hay infinidad de casos de deformaciones de huesos producidos precisamente por falta de ejercicio. La gimnasia constituye un poderoso medio de educación. Ayuda a tener agilidad en todos los miembros y a que la mujer sea en suma, además de femenina, sana de cuerpo y mente.

EUROPA PRESS

ENFERMERA PUERICULTORA
Estudios por correspondencia. Título con Diploma. Información GRATIS, escribiendo a SURGE. Apartado 5.203. BARCELONA

M.C.D.2022

# NOTICIAS DE ULTIMA HORA

## Estados Unidos ofrecen proyectiles tierra-aire al Japón

### Por su parte Norteamérica comprará vehículos japoneses y aparatos de comunicación

Tokio, 29. — Japón ha confirmado que los Estados Unidos le han propuesto la venta de proyectiles tierra-aire, que serán pagados en yens japoneses.

Por su parte, los Estados Unidos comprarán vehículos japoneses y aparatos de comunicación.

Un portavoz de la Agencia japonesa de Defensa ha manifestado que el Departamento de Defensa de los Estados Unidos realizó una gestión no oficial cerca de Tokio el pasado día 19 y que la oferta debe ser estudiada por los Ministerios de Finanzas, Asuntos Exteriores y Comercio.

El tipo de proyectiles que desea Japón no ha sido decidido todavía. La Agencia prepara ahora el presupuesto para el periodo fiscal 1967-1971, añadió el portavoz.

Los informes de prensa dicen que los Estados Unidos han ofrecido estos proyectiles a Japón a un tercio de su precio.

Los contactos han provocado argumentos en el sentido de que los materiales militares comprados a Japón pudieran ser usados por los Estados Unidos en la guerra del Vietnam.

El sentido nacional está en contra de la participación en esta guerra.

El comité de defensa de la producción de la Federación Japonesa de Organización Económica (Keidanren), un influyente organismo ha manifestado que el envío de armas americanas al Japón reducirá el desarrollo de la industria defensiva nacional.

Mientras tanto se han cursado órdenes para la compra de vehículos militares, jeeps equipos de vuelo, uniformes militares y otro material militar por parte de los Estados Unidos para su ejército, en el Japón.

Algunos industriales japoneses consideran que el incremento de pedidos se debe a la influencia tanto directa como indirecta de la guerra en el Vietnam.

La «Toyota Motor Company» que ha estado enviando mensualmente una media de 200.000 dólares en piezas para automóviles ha manifestado haber recibido órdenes recientemente por un valor comprendido entre 500.000 y 600.000 dólares mensuales.

«Toyota Motor Company» ha manifestado que espera vender a los Estados Unidos unos 10.000 vehículos este año.

La industria pesada «Mitsubishi» ha recibido órdenes crecientes para la entrega de piezas para jeeps.

Tanto esta compañía como la «Kawasaki», compañía de fabricación de material aéreo, ha recibido órdenes para la compra de piezas de repuesto y 150.000 uniformes militares para una compañía para uso en la guerra del Vietnam, según añaden las citadas fuentes.—Efe.

## Justo premio a la labor de la Unión Territorial de Cooperativas del Campo de Valencia

Valencia, 29.—(Crónica del corresponsal de Cifra, A. Ansuátegui).

La XXII Asamblea de la Unión Territorial de Cooperativas del Campo se celebró el día 26 del actual. En dicho acto, el secretario general de la Organización Sindical, don Pedro Lamata, impuso la Medalla de Plata de la Cooperativa agrícola espanola a don Luis Blanes Pérez, presidente de la Uteco de Valencia, como reconocimiento a su labor al frente de la Unión Territorial desde el año 1958.

Como prueba de la justicia de la distinción concedida al señor Blanes, hay que hacer resaltar que las insignias han sido adquiridas por suscripción entre todas las entidades encuadradas en la Unión con módicas cantidades, porque así lo solicitó el presidente, demostrándole de este modo su adhesión y agradecimiento.

Y por si esta prueba no fuera suficiente, véanse algunos datos complementarios de las actividades desarrolladas por las Cooperativas durante la campaña 1964-65.

Las Bodegas Cooperativas elaboraron 163.741.946 kilogramos de uva, de los que se obtuvieron 120.759.803 litros de vino. El valor de sus instalaciones asciende a unos 69 millones de pesetas.

Las Cajas Rurales recibieron imposiciones por un total de 1.042.478.090 pesetas y concedieron préstamos en cuantía de 289.598.083 pesetas. Su patrimonio social en conjunto es de pesetas 15.216.752.

Las veintitrés Cooperativas o secciones de exportación remitieron al exterior 22.783 toneladas de tomates, pimientos, lechugas, cebollas, naranjas, uva de mesa, etc, por un valor global de 122.983.111 pesetas.

Las citadas Cooperativas, más otras veinte entidades, enviaron al mercado interior 29.380 toneladas de los mismos productos y otros similares, por un importe total de 155.148.014 pesetas.

Las Bodegas Cooperativas efectuaron ventas de vinos y subproductos por un importe superior a los cuatrocientos millones de pesetas.

El valor de coste de los edificios sociales, bodegas, almazaras y otras fincas rústicas y urbanas, propiedad de la Unión y de sus entidades encuadradas es de 260.316.883 pesetas. El importe de los elementos de motocultivo y maquinaria agrícola asciende a 49.670.905 pesetas.

En 1964 se han beneficiado del crédito agrícola oficial diecisiete entidades asociadas de Uteco, con otros tantos préstamos por un total de pesetas 33.048.000.

Esta es, a grandes rasgos, la labor de la Unión Territorial de Cooperativas del Campo de Valencia y por ello la Medalla concedida a su presidente, señor Blanes, viene a premiar su meritísima labor personal y al mismo tiempo significa público reconocimiento del elevado grado de desarrollo de la entidad, por lo que la gran familia cooperativa se siente orgullosa de la distinción.—Cifra.

## DESDE WASHINGTON

(Viene de primera página)

**«Abandonemos nuestras disputas internas y apoyemos al Vietnam en un frente unido». Este cabo, en forma de un editorial de «Pravda» no parece haber sino recogido por Pekín.**

**El editorial decía: «La lucha para terminar la agresión norteamericana en el Vietnam es la clave de la situación política. Ningún problema es más urgente en el momento actual. Las acciones concertadas de todos los países comunistas producirían grandes efectos».**

**De este artículo se desprende que el Kremlin cree que si la URSS y China se presentaran unidos Washington no se atrevería a proseguir la famosa «escalada».**

**Pero también existe aquí la impresión de que Moscú lamenta ahora profundamente haber concedido ayuda a Ho Chi Minh sin antes haberse asegurado de que el Gobierno comunista del Vietnam del Norte escucharía los puntos de vista del Kremlin si llegaba el momento de negociar. A la vista está que, por el contrario, en Hanoi sigue prevaleciendo la influencia de Pekín.**

**De todo este problema, hay una cosa sin embargo que parece clara. A pesar de los excesos verbales de un sector de la opinión pública norteamericana que querría ver bombardeado Hanoi y quizás la misma China, a pesar de la decisión de la Casa Blanca —puesta de manifiesto una vez más en el discurso de Johnson en San Francisco— de proseguir la lucha en el Vietnam, Washington querría conseguir que se restableciera la atmósfera si no cordial por lo menos despejada que reinaba estos últimos años entre los EE. UU. y la URSS.**

Europa Press

## LOS TOROS

### Triunfo de Diego Puerta en Alicante

#### Pallarés dos orejas y rabo y Tinín tres orejas en Burgos

Alicante, 28.—Tercera corrida de feria. Toros de don Francisco Galache, desiguales en bravura. Al segundo se le dió la vuelta al ruedo. Poco público.

Jaime Ostos dió pases por bajo y derechazos para media estocada. Ovación y saludos desde el tercio.

En su segundo, faena valiente con pases con la derecha y por bajo. Tres pinchazos y media estocada. Palmas.

Diego Puerta es ovacionado en lances. Faena variada y artística en la que sobresalen naturales y derechazos. Ovación y música. Media y descabello. Gran ovación, dos orejas, rabo y dos vueltas al ruedo. Al toro se le dió la vuelta al ruedo.

En su segundo vuelve a entusiasmar en la faena, consiguiendo muletazos de gran calidad. Estocada y descabello. Gran ovación, dos orejas, petición de rabo y tres vueltas al ruedo. Pitos a la presidencia por no conceder el rabo.

Paco Camino veroniquea entre ovaciones. Buena faena con derechazos, circulares y giraldillas. Ovación y música. Un pinchazo y media estocada. Ovación, una oreja y vuelta al ruedo.

En el último, porfiando y exponiendo mucho, sacó excelentes muletazos con la derecha entre ovaciones y música. Dos pinchazos y una estocada. Gran ovación. Diego Puerta fue sacado a hombros.—Cifra.

NOVILLADA DE FERIA EN BURGOS

Burgos, 28.—Segunda corrida de feria. Lleno. Cinco novillos de Martínez Elizondo, de Tudela y uno de Herederos de Felipe Bartolomé, de Sevilla, buenos y con poder.

Francisco Pallarés es ovacionado con el capote en su lote. Faena breve y valiente para estocada, media y una casi entera. Ovación y saludos.

En su segundo, faena de muleta constantemente ovacionado para pinchazo, estocada saliendo trompicado y descabello a la segunda. Gran ovación, dos orejas, vuelta y saludos.

«Tinín» es ovacionado con la capa en sus dos novillos. Faena variada y mandona entre música y ovaciones. Un pinchazo sin soltar y media estocada. Ovación, una oreja, vuelta al ruedo y saludos.

En el otro, faena dominadora con pases de varias marcas. Media buena. Gran ovación, dos orejas, vuelta y saludos. El público reclama la presencia del hermano del diestro, que sufrió un serio percance en esta plaza y tributa a ambos una gran ovación.

Manolo Sanlúcar en su primero, que es sustituido por cojo, saliendo otro de la misma ganadería, a fuerza de porfiar, logra algunos pases. Dos pinchazos y una estocada. Aplausos.

En el último, de Herederos de Felipe Bartolomé, faena torera y variada entre ovaciones y música. Pinchazo en hueso, otro y estocada. Ovación, una oreja, petición de otra, vuelta y saludos. Los tres salen a hombros.—Cifra.

## Se clausura en Cáceres el VII Festival de Folklore Hispanoamericano

### El fallo del concurso se hizo público con Medalla de Oro a la Coral de Ribatejo (Portugal)

Cáceres, 29. — Alrededor de las tres de la madrugada se clausuró el VII Festival de Folklore Hispanoamericano, que tan brillantemente se celebró durante tres días en esta ciudad, incluido dentro de Festivales de España, con la organización del Ministerio de Información y Turismo, Instituto de Cultura Hispánica y Ayuntamiento de Cáceres.

Las últimas actuaciones estuvieron a cargo del Agrupamiento folklórico de danzas de la Coral de Ribatejo, de Santarem (Portugal); los Coros y Danzas de la Sección Femenina de Vigo; el conjunto argentino de Hugo de Brun, y el ballet Raramuri, de Sergio Franco, de Méjico, cerrando el acto la Sección Femenina de Cáceres con dos intervenciones.

Seguidamente se hizo público el fallo del concurso, como sigue:

Premio especial de Festivales de España, con copa de plata y del ministro de Información y Turismo, al conjunto paraguayo «Reina Menchaca».

En la sección de folklore, premio del Instituto de Cultura Hispánica y medalla de oro del Festival, a la Coral de Ribatejo, de Portugal.

Premio provincia de Cáceres y medalla de plata, a los Coros y Danzas de Vigo.

Premio Alcalá de Henares y medalla de plata, a «Amigos de la Jota», de Aragón.

Premio Madrid y medalla de bronce, a la agrupación folklórica «Los Xustos», de Gijón.

Premio Badajoz y medalla de bronce al conjunto de Carmen Cueva Mackena, de Chile.

Sección de ballet, con motivos de inspiración folklórica. Medalla de plata al ballet «Gran Colombiano».

Premio Guadalupe y medalla de bronce al grupo de Carmen Cueva Mackena, de Chile.

Una pareja de cada grupo folklórico subió al escenario a recibir de manos de las primeras autoridades los premios, entregándose a todos un banderín conmemorativo de la participación en estos Festivales.

El numeroso público asistente aplaudió todas las intervenciones y la entrega de premios. Por último, los Coros y Danzas de la Sección Femenina entonaron el «Redoble» —que viene a ser como el himno del festival— que acompañaron todos los presentes, bailándolo en el escenario los grupos participantes.

Sobre las tres y media de la madrugada, el Ayuntamiento ofreció a los componentes de los grupos actuantes un refrigerio, celebrándose luego una fiesta.—Cifra.

## Consideración optimista en torno a los resultados del Plan de Desarrollo

(Viene de primera página)

resultado final. La Comisaría del Plan de Desarrollo Económico y Social ha redactado la memoria correspondiente, para su remisión a las Cortes españolas, conforme a lo preceptuado por la ley que aprobaba el Plan. Figuran en dicha memoria cifras contrastadas, que demuestran que en el primer año de aplicación el producto nacional bruto ha aumentado en un 7,1 por 100, a pesar de que la disminución de la producción agrícola, por distintas causas, ha disminuido en un 9,7 por 100, afectando sobre todo esta disminución a productos tan importantes como los cereales, leguminosas, patatas y aceite.

La renta nacional aumentó en un 6,9 por 100, cifra superior a la registrada en la mayoría de los países en el mismo período. La renta por habitante alcanzó la cifra de 492 dólares, jamás alcanzada en nuestro país. En este sector de la renta personal, es importante considerar que las remuneraciones del factor trabajo se incrementaron en un 16,4 por 100 en pesetas corrientes, y que el 68 por 100 del incremento de la renta nacional obtenido ha sido al factor trabajo, con lo cual la participación del factor trabajo en dicho capítulo aumentó desde el 53,4 por 100 al 55,1.

Un fenómeno social importante se ha registrado en nuestro país durante el año 1964. La población activa del campo disminuyó en unas 250.000 personas, mientras que fueron creados 304.000 puestros de trabajo en la industria y los servicios. Estas cifras revelan una mejoría social extraordinaria, puesto que el exceso de mano de obra en la agricultura ocasionaba unas malas condiciones de vida, unos salarios bajos y la existencia de unos movimientos de paro, estacionales o no, que no permitían una asistencia social completa ni una previsión laboral adecuada a un sector muy numeroso, que llegaba a ser el 47 por 100 de la población activa del país. Una masa tan elevada de población mal atendida social y económicamente, representaba un lastre decisivo para cualquier política de promoción social, y desde el punto de vista económico, era un sector de escaso poder adquisitivo que no añadía nada o casi nada al desarrollo productivo del país.

Pero esto no quiere decir que se deje desamparado al campo, que es factor económico de primera importancia en la nación. Ocurre que en una economía coordinada la mano de obra debe ser sustituida por la máquina en tanto que sea posible, para hacer más rentables las explotaciones, y debe mejorarse la productividad agraria mediante los regadíos, la fertilización, la capacitación profesional y las inversiones. Así fueron transformadas en regadío 57.368 hectáreas, se hizo la concentración parcelaria en 23 provincias con 206.000 hectáreas, y se desarrolló ingente tarea en conservación de suelos, repoblación forestal y otras actividades.

En general puede decirse que en 1964 fue vigoroso el poder de desarrollo y que la economía española ha entrado en una fase particularmente apropiada, en la que tendrán un amplio programa la vitalidad demostrada por los diversos factores, el espíritu de iniciativa de trabajadores, técnicos y empresarios, las transformaciones estructurales ya en marcha y la solvencia exterior de nuestra moneda, avalada por los resultados positivos de nuestra balanza de pagos. Todo ello es garantía de que nuestro crecimiento económico, al servicio del crecimiento social, está en el ritmo deseado y alcanzará las metas señaladas por el Plan de Desarrollo.—Cifra.

## Lanzamiento aplazado

### Se van a hacer algunas correcciones en el emisor de radio

Cabo Kennedy (Florida), 39. — El lanzamiento meteorológico «Tiros X», que debía haber tenido lugar esta noche, fue aplazado hasta el jueves, con el fin de introducir algunas correcciones en la frecuencia del emisor de radio de que va equipado.

La NASA ha informado que tales problemas de radio-frecuencia podían producir alteraciones en el control efectivo desde tierra de la cápsula espacial.—Efe.

## GRECIA ESPERA EL NACIMIENTO DEL PRINCIPE HEREDERO

Corfú (Grecia), 29. — Los médicos de la familia real griega se encuentran en la residencia de «Mon Repos», donde la reina Anna María de Grecia espera dar a luz a su primer hijo de un momento a otro.

El médico de la Casa Real, doctor Thomas Doxiadis y el ginecólogo privado de la reina, profesor Vasilo Koutifaris, fueron trasladados a la residencia real la pasada noche.

Posteriormente el doctor Doxiadis se retiró manifestando a los representantes de la Prensa que la reina estaba descansando después de haber tenido dolores a principios de la noche.

La reina ha completado el período de nueve meses correspondiente a su embarazo y se espera de un momento a otro el nacimiento del heredero del trono.

El doctor Doxiadis añadió que el profesor Koutifaris permanecerá en la residencia real, una casa de campo construida por el gobernador de las Islas Jónicas en 1831, donde actualmente se encuentran además de la futura madre, el rey Constantino de Grecia, la reina Ingrid de Dinamarca, madre de Anna María y la reina Federica de Grecia, madre de Constantino.

Constantino y Anna María contrajeron matrimonio el pasado 18 de septiembre y llegaron a Corfú el mes pasado.

El nacimiento del heredero del trono será saludado con 101 cañonazos si se trata de un niño. Si es una niña sólo se dispararán 21 cañonazos.—Efe.

## Declaraciones del Delegado Nacional del S. E. M.

### La creación de directores escolares es una necesidad

Bilbao, 29.—«El Magisterio se ha sentido en parte defraudado al conocer el cuadro de coeficientes aplicado a los distintos cuerpos del Estado, ya que ha podido observar cómo algunos de estos cuerpos, que exigen para su ingreso una titulación equivalente a la del Magisterio, obtienen coeficientes sensiblemente superiores a los de los maestros, sin que la función social que realizan sea superior en ningún concepto a la desplegada por la enseñanza para el porvenir de la nación».

Esta declaración ha sido hecha a un periodista bilbaíno por el delegado nacional del S. E. M., don José María Mendoza Guinea, quien añadió:

«Es de esperar, sin embargo, que esta desigualdad comparativa sea remediada en un futuro próximo, aplicándose al Magisterio español el coeficiente que merece».

Ha declarado el señor Mendoza que en el proyecto de Enseñanza Primaria, que se halla en fase de estudio por las Cortes Españolas, destacan cuestiones tan importantes como la reforma del plan de estudios de las Escuelas Normales, la creación del Cuerpo de directores escolares, la extensión de la escolaridad obligatoria hasta los catorce años y la gradación de la enseñanza. En cuanto a la reforma de estudios de Magisterio ha concretado que se proyecta transformar las Escuelas Normales en Escuelas Técnicas de grado medio, exigiéndose el Bachillerato superior para el acceso a los estudios profesionales.

Por lo que se refiere a la creación del Cuerpo de directores escolares, asegura que es una necesidad derivada de la situación actual y, sobre todo, de la previsible para un futuro inmediato. La gradación de la enseñanza se configura también como una exigencia para obtener un mayor rendimiento en el trabajo escolar y hacer posible la iniciación profesional en los últimos grados de escolaridad.

El delegado nacional del S. E. M. ha indicado finalmente que existe una dañosa interferencia entre las enseñanzas primaria y media, dado que la primera termina a los catorce años y la segunda se inicia a los diez. «Es ésta —ha dicho— una situación insostenible que requiere urgentemente la adecuada coordinación».—Cifra

M.C.D.2022

# CARNET DE SOCIEDAD

## Enlace Porras-Ortega

El lunes día 28, a las doce del mediodía, contrajeron matrimonial enlace, en la Catedral, la bella señorita Begoña Ortega Medina y don Pablo Porras Porras, maestro nacional de Abia de las Torres.

Bendijo la sagrada unión don José Primo Ruiz, párroco de Abia de las Torres, y pronunció una plática ensalzando las virtudes del Sacramento del Matrimonio el Padre Jesús Bahillo Ortega.

Firmaron el acta como testigos: don Manuel Buisán Citores, médico; don Agustín Martínez Represa, médico; don Víctor del Río, maestro nacional; don Nicanor Dehesa, delegado sindical y don Angel Fernández, propietario.

Los numerosos invitados fueron obsequiados con un banquete en «Bodas la Rosario».

El ya nuevo matrimonio Porras-Ortega, salió en viaje de novios, para distintas ciudades del Norte de España, para fijar su residencia en Abia de las Torres.

Reciba nuestra felicitación que hacemos extensiva a sus respectivas familias.

### VILLALCAZAR DE SIRGA

En recientes exámenes celebrados en la Facultad de Filosofía y Letras de la Universidad de Madrid, ha finalizado con brillantes notas, la Licenciatura en Filosofía y Letras, en la rama de Filología Románica, la distinguida señorita doña María del Pilar Tapia Ramírez, hija de don Andrés Tapia (Veterinario titular) y de doña Manolita Ramírez.

A la nueva Licenciada, a la vez que nuestra enhorabuena la deseamos muchos éxitos en su vida profesional.—El Corresponsal.

### PALENTINOS QUE TRIUNFAN

Doña Luz Fortuny de López Yubero ha obtenido el «número uno» en el curso de Tecnología de Análisis Clínicos, en el Hospital General de Lojan, W. Va, EE. UU.

La señora de López Yubero es madre de cinco hijos y esposa del cirujano-jefe del mencionado Hospital, y paisano nuestro, don Gerardo.

# Panorama económico

## Sobre la inflación.-La potabilización del agua en Canarias.-La lucha contra el contrabando.-La "guerra de las cervezas' El pavoroso problema de la sequía.

MADRID. — (Servicio especial de ARGOS. Prohibida la reproducción). Recientemente, el Comisario del Plan de Desarrollo, señor López Rodó, ha hecho unas declaraciones sobre temas económicos, y entre ellos, sobre la inflación. Al referirse a sus causas, el Comisario señaló como una de ellas el notable incremento del consumo, que en 1964 creció en noventa mil millones de pesetas. Pero paralelamente, se registró una falta de elasticidad en la oferta, fundamentalmente en los productos alimenticios, debido ello a dos poderosas razones: las deficientes cosechas agrarias, un 9'7 por ciento menores que las del año precedente, y la disminución de las importaciones alimenticias.

En Lanzarote se está preparando una estación desalinizadora de agua de mar, a base de una central termoeléctrica, de dos grupos de 750 kilovatios cada uno, que tendrá como aprovechadora el agua de refrigeración, una planta potabilizadora con 18 cámaras de evaporación, capaz de destilar un caudal diario de 2.350 metros cúbicos de agua, para servir una red de distribución de agua potable en Arrecife, la capital, donde actualmente tiene que llevarse el agua, muy a menudo, por tanques, y por mar.

Es indudable que los medios de represión españoles contra el contrabando, están obteniendo un justísimo y merecidísimo éxito. En 1964, el Tribunal Superior del Contrabando impuso multas por 263 millones de pesetas; sin embargo, esta cifra queda muy por bajo de la de 1963, que ascendió a 434 millones de pesetas. También son menores las multas cobradas en metálico en las Aduanas: 92 millones de pesetas en 1964, contra 110 millones en 1963; y asimismo los expedientes fueron menos numerosos en el último año que en el anterior. Los elementos oficiales dicen al respecto, que no es que haya bajado el contrabando por la eficacia de los medios de represión, sino debido a la «liberalización» de nuestras importaciones.

Las fábricas nacionales de cervezas ya con dilatada historia, las de reciente creación, y algunas más que han surgido al mercado en estos dos últimos meses, se preparan activamente para una verdadera «guerra» comercial, con vistas a la próxima campaña veraniega. La lucha se presenta sumamente dura, pues hay mucha competencia, mucha calidad, y mucho afine de precio. Y si bien es cierto que cada día es mayor el consumo, no lo es menos que el mismo tiene un límite; el que corresponde a nuestra población bebedora, que aunque abundante, no puede crecer desmesuradamente en un solo año. Los entendidos dicen al respecto que aunque subiera el porcentaje de litros por habitante hasta el que actualmente tienen los alemanes —los mayores bebedores de cerveza del mundo— los españoles no podrán beberse toda la cerveza que van a lanzar las fábricas, nuevas y viejas. Al final de verano sabremos algo más al respecto.

La persistente sequía que España viene sufriendo, ha motivado la pérdida de numerosas cosechas, especialmente las llamadas de «secano» y principalmente de muchos cereales. Ahora, si la cuestión meteorológica sigue como hasta ahora, se teme que se pierdan otras cosechas de distintos cultivos, que se pensaba en salvar. Realmente, cuando el cielo se pone a dar, no valen componendas, ni proyectos, ni buena voluntad. Sin agua es muy difícil que se arreglen las cosas, y al final, pagarán el pato, como siempre, los agricultores y los ganaderos, lo que favorecerá aún más el éxodo rural.

JOSE LUIS BARCELO

## DIARIO DE AVISOS

FARMACIAS DE GUARDIA.—Durante la semana están de guardia las siguientes farmacias:

Don Manuel Arangüena Arangüena, (Barrio y Mier, 8).

Don Sabiniano Durántez Velasco (Burgos, 4).

Don Rafael López Manrique (Avenida de Valladolid, 24).

ESTILOGRAFICAS DE LAS MEJORES MARCAS, EN I. G. DIARIO-DIA

## Pan de los pobres

**Cepillos de la iglesia de Santa Clara**

Lobera: Para satisfacer una promesa por un favor recibido, envío 25 pesetas, Julia Aparicio. Celadilla del Río: Para el Pan de los Pobres, 15 pesetas, L. P. Ventosa de Pisuerga: Doy agradecida 50 pesetas a los pobres, Anita Martínez. Lantadilla: Por favores recibidos, 75 pesetas, una devota. Por gracias obtenidas, 125 pesetas, un devoto del mismo pueblo. La Lastra: Para el Pan de los Pobres, 100 pesetas. Rvdo. Millán. He ido depositando 150 pesetas para dos misas y para los pobres, ahora entrego 200 pesetas por favores recibidos. Paredes de Nava: Entrega para los pobres 175 pesetas y 25 para una misa en agradecimiento al haber cobrado una deuda. 5 pesetas para los pobres y 25 para una misa en acción de gracias, una devota de idem.

Palencia: Por un favor, 30 pesetas, una devota. Muy agradecida a San Antonio, 25 pesetas, L. A. Entrego 50 pesetas ofrecidas por un favor, una maestra amante de los pobres. Villabermudo de Ojeda, Lucinio Marcos, 25 pesetas. Una devota de Zorita del Páramo, 50 pesetas.

Cordovilla de Aguilar: Por gracias obtenidas de San Antonio, 25 pesetas. Antonia Gutiérrez. Muy agradecido a San Antonio doy para sus pobres, 500 pesetas, M. Y. Lantadilla: 10 pesetas para el Pan de los Pobres, una devota. Fuentes de Nava: Un devoto, 25 pesetas. Palencia: Para los pobres, 100 pesetas. Vidal Arconada. Le envío 100 pesetas para una misa y para los pobres, Gloria Martín. A. M. A. para los pobres, 100 pesetas. Una gracia concedida, 25 pesetas, Angeles García. Por favores recibidos en una familia, 50 pesetas, V. G. S. Para que se solucione un asunto, 25 pesetas, M. H. Pido un favor, 10 pesetas, una devota. Para una misa y para limosna al Santo, 100 pesetas. M. H. M. S. Por gracias recibidas, 25 pesetas para una misa, una devota.

EUGENIO CALZADA

Director del Pan de los Pobres
Comandante Ramírez, 3

# La vida en la Región

## Alumnos de la Escuela Naval de Marín, en Burgos

## Inauguración de la III Asamblea Nacional Belenista, en Valladolid

### BURGOS

ALUMNOS DE LA ESCUELA NAVAL DE MARIN EN BURGOS. —En viaje fin de carrera, han permanecido en Burgos un grupo de alféreces alumnos de la XXVII promoción de Infantería de Marina, de la Escuela Naval de Marín, con objeto de visitar la Academia de Ingenieros, y principales monumentos de la ciudad.

Continuaron seguidamente su viaje a Madrid.

### LOGROÑO

ASAMBLEA DE PRACTICANTES. —Los practicantes riojanos han celebrado una asamblea general (los titulares de A. P. D.), para tratar de la angustiosa situación que les ha planteado a estos profesionales la emigración rural, el aumento de cartillas del S. O. E. en los pueblos pequeños y el que definitivamente no se haya incluido a estos funcionarios civiles del Estado en las nuevas reglamentaciones oficiales.

Se estudiaron unas ponencias, elevándose las oportunas conclusiones a la Superioridad.

### SANTANDER

MAS DE DOS MILLONES DE PESETAS IMPORTARON HASTA AHORA LOS 1.090 SALMONES CAPTURADOS EN EL ASON.—La temporada de pesca salmonera en el río Asón se muestra bastante satisfactoria, pues hasta la fecha han sido capturados 1.090 salmones, que han importado una ganancia a quienes los pescaron de más de dos millones de pesetas.

El ribereño Carlos Ezquerra Ortiz, de Udalla capturó 32 salmones.

En cambio la trucha se muestra escasa en el Asón y en todos sus afluentes.

### VALLADOLID

INAUGURACION DE LA III ASAMBLEA NACIONAL BELENISTA. — En el salón de actos del Colegio Mayor de San Juan Evangelista se inauguró el pasado sábado la III Asamblea Nacional Belenista, que se celebra en Valladolid.

Más de un centenar de belenistas de toda España se han concentrado en Valladolid, con este motivo, habiéndose recibido numerosas adhesiones, entre las que destacan las procedentes de Asociaciones hermanas de Italia, Alemania y Francia.

El domingo se procedió al estudio y desarrollo de las ponencias «El Belén, como medio de unión en la familia, y «El Belén, como medio educativo».

FERSAN
TALLER DE JOYERIA
Concesionario Oficial RELOJ
TOX

BALNEARIO DE NOCEDO
AGUAS TERMALES
Abierto hasta el 15 de septiembre
Teléfonos: 3 de Nocedo. 2127 de León
Informes: Ordoño II, 9. - LEON

# A tiempos nuevos, formas nuevas

## Curso de información cooperativa

## Asistirán sacerdotes y capellanes de las Hermandades Sindicales Agrarias

Mañana día 30 va a dar comienzo en nuestra ciudad un interesante cursillo-coloquio de información cooperativa, al que asistirán sacerdotes y capellanes de las Hermandades Sindicales de Labradores y Ganaderos de la provincia. Para que nos informe de la finalidad y características de este curso, hemos charlado con el Rvdo. Sr. D. Basilio Mata Sáiz, asesor eclesiástico de la Delegación Provincial de Sindicatos, quien nos ha facilitado lo siguiente:

—¿Por qué este curso-coloquio?

—Porque el tema agrícola es de una rabiosa y desesperante actualidad; porque el sector agrícola es no solamente «el más deprimido», sino incluso maltratado por nuestra climatología. Los sacerdotes de nuestros pueblos palpan estos males como nadie, se interesan vivamente por su solución y pueden aportar la clave para lograrla.

—Concretamente, ¿a qué se refiere usted?

—Me refiero a que el fenómeno asociativo se está imponiendo como un imperativo categórico, como un signo de estos tiempos. Es la famosa «socialización» en el campo, de la «Mater et Magistra».

La agricultura de grupo en sus diversas formas: grupos sindicales, agrupaciones agrarias, explotaciones viables, empresas agrícolas, y sobre todo, cooperativas de explotación en común, son la única solución que nos queda, la que impulsa el Estado y la que transformará radicalmente las estructuras de Castilla.

—¿Cuál es la misión del sacerdote en estas asociaciones?

—Fomentar, desarrollar y mantener a presión lo que es el alma de toda asociación: la unión, el sentido comunitario, la caridad, que a tiempos nuevos se manifiesta en formas nuevas. Al sentido social, que se está imponiendo, hay que darle sentido sobrenatural para que no se malogre y para que sea verdaderamente eficaz. Por egoísmo se puede dejar de ser egoísta, se pueden conseguir grandes metas económicas y... tener un concepto anticristiano de la vida.

—¿Qué relación tiene esto con la misión parroquial del sacerdote?

—La idea de crear, por la cooperativa de explotación en común, una comunidad de trabajo, implica un verdadero fundamento pastoral y litúrgico y lleva de la mano a la comprensión misma del misterio de la comunidad parroquial, Cuerpo Místico de Cristo. Si unimos a nuestros feligreses en un trabajo común, les será más fácil sentirse unidos en la plegaria y en la oración. Si comprenden que su bien particular guarda relación indefectible con su entrega al bien común, será también más fácil hacerles comprender todo el misterio celestial.

Cooperación y liturgia son dos palabras hermanas. Nuestros feligreses deben ser igualmente pueblo de Dios en la oración y en el trabajo, en la Iglesia y en la vida social.

—¿Qué duración tendrá el curso?

—Se iniciará el día 30, para celebrar su clausura el día 2.

—¿Dónde tendrá lugar?

—El curso se va a celebrar en régimen de internado en el Seminario diocesano.

—¿Temario?

—Cronológicamente se desarrollará el siguiente programa: Día 30: «Panorama actual del movimiento cooperativo en España», por el Padre Martín Brugarola, S. J.; «La cooperativa-tipología-cooperativa de explotación común», por don Antonio Hermoso, vicesecretario de Obras Sindicales; «Doctrina de la Iglesia sobre cooperación», por el P. Florentino del Valle, S. J.; «Régimen legal en la cooperativa de explotación común», por don Antonio Hermoso. Día 1: «Apostolado del sacerdote en las Hermandades y Cooperativas», por el P. Brugarola, S. J.; «Financiamiento, contabilidad, crédito y liquidación de la cooperativa», por don Féliz Anero, jefe de la Obra Sindical de Cooperación; «Principales problemas de la cooperativa de explotación en común», por don Arturo López-Francos, presidente de la Cámara Oficial Sindical Agraria; «Concentración parcelaria y cooperativas de explotación en común», por don Miguel González Egido, ingeniero jefe del Servicio de Concentración Parcelaria. Día 2: «Un problema acuciante: la seguridad social agraria», por don José María Morrondo, secretario de la C. O. S. A. Los temas se tratarán en sesiones de mañana y tarde, cerrándose cada jornada con la proyección de películas. Finalmente, el mismo día 2 tendrá lugar el acto de clausura, con la intervención de nuestro Excelentísimo y Rvmo. Sr. Obispo doctor Souto Vizoso y delegado sindical provincial, señor Blanco Cipitría.

Un interesante temario, pues, a cargo de destacadas personalidades, para un curso de la máxima actualidad e importancia.

*Pedro-Miguel BARREDA*

## Delegación Provincial de Juventudes

PALENCIA

Para conocimiento de todos los familiares a quienes pueda interesar, se participa que el próximo domingo día 4 de julio, se celebrará el Día de la Familia, en el Campamento Alfonso VIII de Somo-Loredo (Santander).

Esta Delegación ha fletado autobuses para facilitar el viaje al Campamento, al objeto de que todos los padres que lo deseen puedan convivir ese día con sus hijos en el ambiente campamental.

La solicitud de plazas para dichos autocares habrá de realizarse en la Delegación Provincial de Juventudes, todos los días laborables de diez de la mañana a dos de la tarde, finalizando el plazo el día 2 de julio.

La salida de los autocares será a las cinco de la mañana de la Plaza de San Lázaro.

## Dietario

### Miércoles 30 de Junio de 1965

La Conmemoración de San Pablo Apóstol. — SANTORAL. — Santos: Marcial, obispo; Cayo, pb.; León, subd.; Lucina, Emiliana, Basílides, mrs.; Ostiano, Teobaldo. (Misa: De San Pablo Apóstol. Color: Rojo).

REFRAN: Desde junio el pueblo en la era y en la torre la cigüeña.

Sale el sol a las 4'47 horas y se pone a las 19'49 horas. Sale la luna a las 5'54 horas y se pone a las 21'28 horas. Cuarto creciente el 5.

MATERIAL DE OFICINA, EN I. G. DIARIO-DIA

EFEMERIDES. — 1520: Asesinato de Mocteczuma II. — 1596: Saqueo de Cádiz por los ingleses. — 1793: Muere Ramón de Pignatelli.

# anuncios por palabras

### Alquileres

**SE ALQUILA** un piso en Santander, temporada de verano. Informes, Bar Correos.

**SE ARRIENDAN** locales nuevos para oficinas, situación inmejorable. Informes, Seguros "Aurora". Cura, 2, apartado 130. Palencia.

**SE ARRIENDA** piso nuevo, sin estrenar. C. Salvino Sierra, núm. 6. Razón, esta portería.

**EXCLUSIVAS** Peláez alquila piso a estrenar. Calle Mayor. Apto para vivienda u oficina. San Bernardo, 1.

**SE ARRIENDA** piso inmejorable zona, fachada a plaza y calle. Exclusivas Peláez. San Bernardo, 1.

**NECESITO** piso alquiler, no importa renta. Exclusivas Peláez. San Bernardo, 1.

### Automóviles

**ALQUILER** sin chofer Seat 600-D, Seat lujo 1.500. Últimos modelos. Autos Espino. Avenida Cuba, 2. Teléfonos 1764-3631.

**AGENCIA** España, Academia conductores, enseña mejor, aprueba antes. Don Sancho, 16. Teléfono 2258.

**AUTO** Escuela Carmelo, le enseñará a conducir pronto y bien. Martínez de Azcoitia, 3. Junto Banco Santander.

**PARA** comprar o vender su automóvil, señor Iglesias paga su automóvil al contado y le vende el que usted necesite en los plazos que desee. Automóviles todos los modelos, marcas y precios. Sr. Iglesias. Teléfono 4097 y Bar Carrionesa.

**VENDO** camión, marca Ebro. Solas Hermanos.

**VENDO** Seat 600, toda prueba. Informes, teléfono 2763, de 4 a 5 tarde.

**SE VENDE** coche 600 perfecto estado. Teléfono 4458.

**VENDO** 1.400 C. Teléfono 2303.

### Compras

**COMPRO** piano. Teléfono 2766.

### Fincas

**VENDO** piso nuevo. Razón, Cervantes, 3, primero, derecha.

**VENTA** pisos céntricos, facilidades. Martín Calleja, 32, primero.

**APARCERIA.** Cedo a labrador responsable coto redondo 160 Has. secano, 7 Has. regadío. Buenas paneras, cocherón, vivienda. Apartado 89. Palencia.

**SE NECESITA** local en venta o renta hasta 500 metros. Exclusivas Peláez. San Bernardo, 1.

**VENDO** dos pisos zona calle Mayor, Llave en mano. Exclusivas Peláez. San Bernardo, 1.

**PISOS** en Avda. de Valladolid, desde 169.950 pesetas. Muchas facilidades. Exclusivas Peláez. San Bernardo, 1.

**EXCLUSIVAS** Peláez vende casa para solar en zona céntrica. Gran oportunidad. San Bernardo, 1.

**LOCAL** en venta o renta semi-esquina calle Mayor. Exclusivas Peláez. San Bernardo, 1.

**INVERSIONISTAS:** Exclusivas Peláez dispone de fincas rústicas en toda la provincia. San Bernardo, 1.

**EXCLUSIVAS** Peláez, vende pisos en calle del Muro c/v a Onésimo Redondo. Facilidades. San Bernardo, 1.

### Ganados y aves

**VENDO** dos novillas carne. Félix. Requena de Campos.

**SE VENDE** una mula superior toda prueba, 9 años, 9 dedos. Atilano Zamora. Astudillo.

**VENDO** 130 corderas. Máximo Ibáñez. Villotilla.

**VENDO** 100 ovejas plena producción. Tratar, Carmen Bombín. Castrillo de don Juan.

**VENDO** 28 ovejas. Saturnina Ortega. Requena.

**VENDO** 80 ovejas, máquina segadora, carro de par, en Villaconancio. Pedro.

**VENDO** cerdo 100 kilos. Marciano Guerra. Valdespina.

**VENDO** carnero muy bueno, escoger de dos, mucha lana. Joaquín. Amusco.

**SE VENDE** rebaño completo ovejas. Pozo de Urama. M. B. Y.

### Maquinaria y Reparaciones

**TRILLOS** "León" para paja de cosechadora. Guadañadoras y agavilladoras "La Hoz". Motores a gasolina Diesel y eléctricos. Repuestos triplex Bellota. Cortaforajes. Almacenes maquinaria Ortega y Ortiz de Zárate.

**ARADOS** para tractor, gradas, cultivadores, niveladoras, bombas, motores, cosechadoras, rastrillos, básculas, correas, cojinetes, vertederas "Triplex", aceites, grasas, recambios. Almacenes Pinacho.

**NEUMATICOS,** correas de ventilador, correas trapezoidales. Navamuel Casado del Alisal, E. Teléfono 1937.

**EXPOSICION** y venta de cosechadoras Santana, en Estrada, 25. Nazario Agnado

**VENDO** motor de riego con su grupo, 10 HP. Virtudes Merino. Villota del Duque.

**NECESITO** cosechadora para cien hectáreas. H. Carrachón. Villasirga.

**VENDO** motor Rex de riego y bielda dos cebollas. Nicolás García. Relea.

### Pérdidas

**LA PERSONA** que por error recogió una caja conteniendo vestido en el bar o coches de Moreno, entréguelo en el mismo bar. Será Gratificado.

### Trabajo

**SE NECESITA** oficial primera ajustador. Taller mecánico Vda. Marcelino Ruiz. Extramuros del Mercado, 16. Teléfono 2503. Palencia.

**SE NECESITAN** chicas para la limpieza, buen sueldo. Razón, Hotel Central.

**ADMINISTRATIVO:** joven, servicio militar cumplido, preferentemente con título de Profesor Mercantil, se necesita. Teléfono 3453.

**CHICA** fija, se necesita. Menéndez Pelayo, 4, primero, izquierda.

**CHICA** de 30 a 40 años, con buenos informes, sabiendo muy bien obligaciones, sueldo espléndido. José Antonio, 16. Portería.

**JOVEN** dependiente de mostrador, servicio militar cumplido, para repuestos de automóvil, se necesita. Teléfono 1460.

**CHICA** de servicio, se necesita, magnífico sueldo, para matrimonio y una niña. Calle Burgos, núm. 2, segundo. Teléfono 2415.

**SE NECESITAN** tractoristas y obreros para destajos hornos. Juana Tartilán. Fuentes de Nava.

**GANEN** dinero, 300 a 500 pesetas diarias, cultivando champiñones en su casa. Negocio fácil al alcance de todos. Compramos producción a alto precio. Exito extraordinario en España. Escribid: Establecimientos "La Gloria". Mercado de San José. Barcelona.

**SE NECESITA** sirvienta o asistenta. Juan de Castilla, 8, tercero, derecha.

**MOZO** almacén carnet de tercera, para moto carro. Almacenes Diocle.

**MUCHACHA,** se necesita en Muro, 2, tercero, izquierda.

**LAVACOCHES,** servicio militar cumplido, preferiso. Presentarse, tardes, 4 a 7. Plaza San Lázaro, 1. "Sieiras".

**SE NECESITA** muchacha para veranear en Santander, buen sueldo. Informes, Muro, 2, tercero, izquierda.

### Traspasos

**EN HERRERA** de Pisuerga traspaso comercio de tejidos, paquetería, el más antiguo de la región. Fundado en 1860, buena clientela. Para tratar, Francisco Fernández. Plaza del Conde Garay, 9.

**POR EXCESO** de negocio y no poderlo atender, traspaso bar Río Luna. Avda. José Antonio, 9. Teléfono 7049. León.

### Varios

**VISITE** el Trust del Mueble, paraninfo de elegancia mobiliar. Muro, 2 (detrás del Gobierno Civil). Palencia.

**URALITA,** placas para tejados, tuberías, presión, Drena y ligera, fibromármol, depósitos, canalones, etc. Uralita. Agencia Oficial de Ventas. Avenida José Antonio, 17. Teléfono, 1455. Palencia.

### Vehículos

**SE VENDE** remolque seminuevo. Emilio Gutiérrez. Valdeolmillos.

**VENDO** Vespa, bien de todo, buen precio. Juan Alvarez. Támara.

**VENDO** o cambio por coche, moto Montesa "Brio 110", cuatro velocidades, casi nueva, perfectamente equipada, toda prueba. Apartado número 13. Villarramiel (Palencia).

### Ventas

**TUBOS** de cementos, fabricación mecánica, prensados y vibrados, calidad inmejorables. "Jala", S. A. Casado del Alisal, 41.

**VIGUETAS** "Castilla", bovedillas de cemento, ventanas, postecillos cerramiento, soportapostes y toda clase de prefabricados de hormigón. "Jala", S. A. Casado Alisal, 41.

**MADERAS** construcción y carpintería, precios muy económicos. Hernando. R. Argentina, 7.

**MAIZ** "pienso" importación. El mejor precio comprando directamente a Benigno Martín.

**PULPA** de remolacha. Por vagones completos, más barato que en fábrica. Benigno Martín, en Avenida Manuel Rivera, núm. 5. Palencia.

**¡ASOMBROSO!** Muebles Madrigal. Tresillos en goma-espuma y poliester, 2.800 pesetas.

**ATENCION,** carreteros, vendo 3 pares de ruedas enrayadas, tamaño corriente. Para tratar, Félix Molíano. Villaconancio.

**D. E. R. C. E.,** tubos, bovedillas. Oficinas, Estrada, 33. Tlfno. 4862.

**PUERTAS** y ventanas de derribo, se venden. Para verlas y tratar, Administración de "El Diario Palentino"

**PARA BODAS,** alianzas, pulseras, sortijas, pendientes, medallas en oro de ley y relojes señora y caballero. Vaquero.

**SE VENDEN** cajones embalajes. Teléfono 3780.

**POR** traslado, se vende comedor, armario ropero, dormitorio dos camas, camillas. P. Mayor, 7, de diez a una.

**VENDO** buen vino de cosecha, 150 cántaros. Quirino Estébanez. Villodre (Palencia).

**ALFALFA** primera empacada, vendo. Silvano Sánchez. Villalba de los Alcores (Valladolid).

**VENDO** maíz y compro alfalfa empacada. Cereales Leandro Sánchez. Avenida Valladolid, 20.

**SORDOS:** Pilas, baterías, cordones, auriculares para audífonos. Enviamos por correo. Vita Optico.

Guía MEDICA

OPTACIANO DURANTEZ MAYO
ENFERMEDADES DE LA INFANCIA
Consulta de 12 a 2 y horas convenidas
Becerro de Bengoa, 28, 1.º Teléfono 3920

E. LUENGOS DE LEON
MEDICO ESPECIALISTA
GARGANTA - NARIZ - OIDOS
Consulta y operaciones de 11 a 1 y de 4 a 6
Mayor, 125, 2.º — Teléfono 4730 — (Arriba de La Esfera)

ISAURO AYESTARAN SIMAL
MEDICO DEL SANATORIO PSIQUIATRICO DE SAN LUIS
Pasa su consulta en Plaza de San Pablo, 4 - 5.º Dcha.

MIGUEL CASADO GONZALEZ
MEDICO OCULISTA
República Argentina, 6-2.º izquierda.
Consulta de 12 a 2 y de 5 a 6.
Teléfono, 3 790-311.

Dr. J. A. LEDO POZUETA
Trastornos Circulatorios Periféricos
Cirugía Vascular
Núñez de Arce, 4. Telf. 2-28-48
VALLADOLID

D. Francisco Chust
TRAUMATOLOGIA
C. Teniente Velasco núm. 10 - 3.º
CONSULTA DE 12 A 2.

Andrés Palomo Turzo
Puericultor titulado
Enfermedades de los niños
RAYOS X
(Edificio B. Español de Crédito)
C/. Don Sancho, 16 PALENCIA
CONSULTA DE 11 A 1

SANTIAGO MORO
Médico Consultor, Jefe de los Servicios de Puericultura y Pediatría del S O E
RAYOS X
Consulta de 12 a 2 y de 5 a 8
Mayor, 116, 2.º. Telf. 1451

M.C.D.2022

# La muralla china saltará en el año dos mil

# AFRICA NEGRA, el gran objetivo de los comunistas amarillos

- **El nuevo imperio rojo se extendería desde los confines del sur del Sahara al cabo de Buena Esperanza.**
- La penetración ha comenzado ya con misiones comerciales y donativos.

**Por Tom POCOCK**

El año 2.000 está cada vez más cerca de nosotros. Su proximidad inflama las imaginaciones de muchas personas. ¿Qué ocurrirá cuando lleguemos al nuevo milenio? Este interrogante se abre en todos los aspectos de la vida humana.

Sin embargo, quizás en ningún terreno tiene tanta importancia como en el de los problemas militares. Los técnicos de los departamentos de Defensa de las principales potencias agudizan su ingenio y su imaginación para prever, en la medida de lo posible, el aspecto que tendrá el mundo dentro de treinta y cinco años.

Por ejemplo, en la reciente reunión de los ministros de Defensa de los países de la OTAN en París, se pronunciaron los acostumbrados discursos sin significación especial. Pero, entre bastidores, estudiaron los informes secretos preparados especialmente para ellos por pequeños equipos de técnicos denominados «planchadores de conciencia». Su misión es definir las premisas básicas de las que dependerán los futuros planes de sus Gobiernos.

Por ejemplo, estos técnicos pueden decir: «El petróleo será cada vez menos necesario para los países occidentales a medida que se vayan introduciendo las centrales eléctricas nucleares». ¿Cómo afectará este hecho su política con respecto al Oriente Medio?

### FUTURAS TRAYECTORIAS

Entre sus misiones se cuenta también la de intentar en lo posible prever las futuras trayectorias de los conflictos internacionales. Y los que puedan surgir en el inmediato futuro.

Por ejemplo, en el momento actual una de las principales preocupaciones para los países de la OTAN, es el conflicto de Chipre. Sin embargo, los «planificadores» están convencidos que no hay un solo miembro de la alianza incluídos Grecia y Turquía que, en su fuero interno, no diera cualquier cosa por ver que la isla de Afrodita se hundía tranquilamente en el Mediterráneo.

Una trayectoria que hay que vigilar de cerca es la del conflicto que separa a árabes e israelíes. Se toma como premisa de trabajo que este conflicto puede llegar al punto de estallido dentro de dos o tres años. Y existe el terrible problema del choque, que a la larga parece inevitable, entre la población blanca y la negra en la República Surafricana. Esto son unos ejemplos.

Pero el interrogante principal que obsesiona a los planificadores de todos los países es el de China. ¿Qué

**La China de Mao Tse-Tung es el mayor peligro para la paz del mundo. Según los observadores occidentales su expansión, que se dirigirá hacia Africa, será causa de conflictos cuando llegue el año 2.000**
(Foto Europa Press)

quiere China? ¿A dónde va China? ¿Con quien chocará China? ¿Y cuándo? ¿Qué hará China en el año 2.000?

Frente a este pavoroso problema, el de las intenciones inmediatas de la Unión Soviética ha pasado a un plano secundario. A diferencia de lo que ocurre con China, la URSS no necesita tierras para instalar a su población, para completar sus recursos alimenticios o para obtener materias primas. A diferencia de China, la URSS ha fracasado espectacularmente en sus intentos de influencia sobre las nuevas naciones de Africa y Asia. A diferencia de China, la URSS comprende que una agresión importante significa una guerra nuclear y que ésta equivale a un suicidio.

Por otra parte, cada vez parece más evidente a los países de la OTAN que los Estados Unidos y la URSS están empezando a comprender que realmente no les separa ningún conflicto de interés verdaderamente importante. El reciente discurso del presidente Johnson en Chicago es sintomático a este respecto. El crecimiento de los dos países es paralelo y esta tendencia continuará probablemente el año 2.000.

Pero China plantea problemas completamente distintos. Por de pronto el sistema comunista chino ha creado ya una presión revolucionaria inexistente en Rusia desde los primeros tiempos del régimen bolchevique. Los chinos se han puesto ya a la cabeza de los movimientos de protesta del planeta. Ademas, han adquirido ya una cierta capacidad nuclear y, lo que es peor, parecen plenamente decididos a hacer uso de ella.

Es posible —y algunos de los principales «planificadores» de la OTAN lo creen así— que a medida que China vaya ensayando armas atómicas de mayor potencia y efectividad, irá comprendiendo la locura que significan las amenazas nucleares. Son muchos los que opinan espera mucho más de la subversión y del terrorismo que de su potencia bélica.

### ¿HACIA DONDE?

Pero en lo que todos los observadores están acordes es en que antes del año 2.000 China habrá hecho estallar sus fronteras en busca de nuevos territorios. «Es», me dijo uno de los «planificadores», «el problema de querer para la familia una o dos hectáreas, una vaca y algunos pollos, multiplicado por millones».

La incógnita es, ¿hacia dónde se dirigirá China?

—¿Decidirá dirigir su expansión en dirección occidental a expensas de Rusia? Esto sería lo más práctico desde el punto de vista geográfico. Así parecen comprenderlo también los chinos. Como lo demuestra la larga serie de incidentes fronterizos entre los dos países, China ha estado observando con cuidado la posible reacción soviética en este terreno. Los chinos están ahora convencidos de que la reacción podría ser violenta y que, en cualquier momento, podrían ver su territorio convertido en objetivo de una guerra nuclear preventiva. Por esta razón parece cerrado el camino del Oeste. En otra dirección, la explicación de la cautela con que Pekín se enfrenta con el problema vietnamita hay que buscarla en el temor a un ataque nuclear preventivo por parte de los Estados Unidos. En realidad hay muchos altos jefes militares, tanto en Wáshington como en Moscú, que respirarían aliviados si China fuera aplastada antes de que se convierta en una potencia nuclear completa.

En el terreno práctico, resulta inconcebible que los norteamericanos procedan a la destrucción de ciudades chinas por medio de proyectiles nucleares. No nos atreveríamos a decir lo mismo de los rusos.

### BARRERAS

—¿Sería posible una expansión china hacia el Este, en dirección a América del Sur? El mar y la Marina norteamericana forman una barrera al parecer infranqueable.

Mucho más realizable es una posibilidad que obsesiona a los «planificadores». La de una unión de China, Japón e Indonesia, para explotar, con técnica japonesa, los inmensos recursos del último de estos países. ¿Puede dirigirse entonces la expansión hacia el Sur?

En esta región los chinos desde hace largos años han mostrado una capacidad colonizadora sin par desde la época romana. Forman ya la mayoría en Malasia. Si el Vietnam cayera en poder de los comunistas, el resto del Sureste de Asia seguiría rápidamente. En este caso Indonesia —de riquezas potenciales incalculables y deficiente población— quedaría a merced de Pekín.

Al Sur de Indonesia se encuentra Australia, el objetivo más apetitoso de todos. Pero Australia no podría ser dominada por medio de una subversión interna y, en caso de agresión, sería ciertamente defendida por los Estados Unidos y la Gran Bretaña. Así que, por lo menos por el momento, el llamado «continente vacío» queda fuera del alcance de los chinos.

¿Qué otras posibilidades restan? La expansión no se dirigirá probablemente hacia la India. Los problemas sanitarios y de abastecimientos de este país resultarían abrumadores hasta para la paciencia de los chinos. Queda la principal de las zonas amenazadas: Africa. El Africa negra situada entre el Sahara y las últimas posiciones europeas en su extremo meridional.

Los chinos se mueven ya cautelosamente en esa dirección con palabras suaves y donativos. Los «planificadores» opinan que en el año 2.000 existirán colonias chinas en Africa y que en los territorios del sur del continente donde los blancos afirman que sólo saldrán con los pies por delante, los indígenas se encontrarán trabajando para sus nuevos señores de Oriente.

### A TODA COSTA

Frente a la creación del nuevo imperio chino, Rusia, Europa y los Estados Unidos tendrán que acercarse naturalmente cada vez más. La Unión Soviética y Norteamérica defenderán a toda costa sus actuales esferas de influencia. Rusia, la Europa Oriental, incluida la Alemania roja. Los Estados Unidos, toda América, incluido quizás el Canadá.

¿Qué ocurrirá con Europa?

Para entonces probablemente será una realidad la unión económica del continente. Hasta la Gran Bretaña habrá ingresado en ella. La amenaza comunista que fue la causa inicial de la formación de la OTAN se habrá desdibujado y sus países superpoblados presentarán pocos atractivos para los chinos.

El principal problema lo planteará el hemisferio Sur donde, más tarde o más temprano la expansión china se enfrentará con oposición.

Dentro de treinta y cinco años habrá pues conflictos y derramamientos de sangre desde Borneo al Cabo de Buena Esperanza. Habrá crisis, confrontaciones y momento de gran peligro.

Pero es posible que Europa pueda respirar tranquila. Por primera vez en la historia no se encontrará en la principal línea de fuego.

(Copyright by EUROPA PRESS-LONDON EXPRESS).

# NOTICIAS de MADRID

- Sigue siendo difícil la instalación de teléfonos
- La Tabacalera produce 14.787 millones al Estado
- En España funcionan 70 agencias de detectives

MADRID. (Crónica de ARGOS, especial para DIARIO-DIA).

**En España funcionan dos millones de teléfonos; muchos, se comparan con los que había hace sólo diez años; pocos, en relación con los que existen en los países más desarrollados. Los EE. UU. van a la cabeza con 78 millones de aparatos.**

**Aunque la ampliación de la red nacional telefónica ha sido notable, la última década, aún sigue siendo difícil conseguir la instalación de teléfono en los domicilios particulares. El año pasado las solicitudes se elevaron a 317.003, de las que fueron atendidas 241.275, quedando, por tanto, 75.728 peticionarios pendientes de ser atendidos en el año actual.**

**El aumento del nivel de vida, la extensión de las grandes ciudades como Madrid, y la reducción de la cuota por instalación, que fue durante algún tiempo de 3.000 pesetas y después volvió a ser de 1.000, son los motivos más importantes del incremento de la demanda.**

**En la Junta de la Compañía Telefónica Nacional de España se habló de «algún medio para atenuar el crecimiento de la demanda y clasificarla mejor en bien de la Economía Nacional». ¿Como se piensa atenuar el crecimiento de la demanda? ¿Volviendo a las 3.000 pesetas?**

**Resulta incomprensible que, embarcada España en el Plan de Desarrollo se piense frenarlo en cualquiera de sus manifestaciones. La solución para llegar al equilibrio entre la oferta y la demanda no puede estar en reprimir ésta, sino en aumentar la producción.**

**Parece que, en efecto, ha transcurrido el tiempo suficiente para que la Telefónica disponga del material y personal necesarios, a fin de atender todas las peticiones de aparatos. Por algunos periódicos se ha hablado de la exclusiva que mantiene esta Compañía con otra empresa para la fabricación del material telefónico y de la urgente necesidad de establecer contratos con fábricas y talleres españoles que podrían proporcionarle cuanto fuera preciso.**

---

**Con el vicio de fumar no todo debe darse por perdido. Los fumadores llevan las de perder para sus bolsillos y acaso para su salud. La Hacienda Pública lleva las de ganar, por el dineral que ingresa en sus arcas.**

**Correspondientes al ejercicio de 1964, Tabacalera, S. A., ha entregado al Estado 14.787 millones de pesetas, limpios de polvo y paja. Una bonita suma. Un impuesto indirecto que día a día va pagando, casi sin darse cuenta, el fumador y que llega a alcanzar una cantidad fabulosa.**

**La empresa concesionaria de este monopolio ha mejorado notablemente la presentación de las labores peninsulares e insulares. Los paquetes de cigarrillos de tabaco rubio y negro, emboquillados o sin emboquillar y con sus fundas de papel plateado y de celofán, nada tienen que envidiar a los de otros países. También ha lanzado tabaco para pipa, que estaba siendo insistentemente solicitado por los amantes de la cachimba.**

**En cuanto a no haber elevado en los dos últimos años, nos parece no solo plausible, sino también deseable para el presente y para el futuro, a fin de no contribuir al encarecimiento de la vida; Esa millonada entregada al Estado indica por sí sola que la subida no es necesaria.**

---

**No hace mucho, celebraron su VI Asamblea Nacional las 70 Agencias de Investigación Privada que existen en España y que suman una plantilla de dos mil personas. Trataron de sus asuntos profesionales, entre ellos el de elaborar un convenio colectivo de trabajo.**

**Los detectives españoles no son como esos de las películas americanas que descubren a los malhechores. Los nuestros no se dedican a cuestiones delictivas, sino a investigar e informar, a los clientes que se lo solicitan, sobre una variada gama de circunstancias civiles: antecedentes morales y económicos de un novio, del peticionario de un crédito, quiebras, comportamiento laboral, etcétera.**

# T.V.E. PROGRAMA PARA EL DIA 30

SOBREMESA.—1,45: Carta de ajuste: Pasodobles por Luis Araque; 2,00: Presentación y avances; 2,05: El mundo en que vivimos: Toro; 2,20: Hombre en el espacio; 2,50: En antena... El Cine, por Alfonso Sánchez e Ignacio de Montes Jovellar; 3,00: Telediario; 3,20: Punto de vista; 3,30: La profesión de Carlos Báez (capítulo III); 3,50: Revista para la mujer. Hoy: La moda. Presentadora: Maruja Fernández. Guionista: María Pilar Comín; 4,00: Mr. Novack, presenta El baile de la graduación; 5,00: A media voz, por Román Escohotado.

CULTURAL.—6,45: Carta de ajuste: Noche de Opera, por la Orquesta Sinfónica de la Radiodifusión belga; 7,00: Presentación y avances; 7,05: Documental: Compostela y Características de los reptiles; 7,30: El campo; 7,50: Temas de nuestro tiempo.

NOCHE. — 8,00: Sala de conciertos, presenta al pianista Witold Malcucinsky. Programa: Polonesa en do sostenido menor, de Chopin. Nocturno en fa sostenido mayor, de Chopin. Fantasía en fa menor op. 49, de Chopin. Comentarios: Enrique Franco. Presentador: Manuel Amado. Realizador: Alfredo Castellón; 8,30: Setenta y siete, presenta Cookie Capers; 9,30: Encuesta; 9,45: Telediario; 10,00 Avance de programas; 10,03: El Tour. Retransmisión diferida del reportaje filmado correspondiente a la etapa del día y recibida a través de Eurovisión; 10,15: Esta es su vida. Un programa que coordina Vila San Juan, presenta Federico Gallo y realiza Eugenio Pena; 10,45: Primera fila, presenta Las nubes, de Aristófanes. Adaptación, dirección y realización: Alfredo Castellón; 12,15: Telediario. El programa de mañana, despedida y cierre.

# REPORTAJES "DIARIO-DIA"

## LA SEQUIA SE PROLONGARA

# Aunque el pronóstico es difícil, casi es seguro que no lloverá "ni en SAN SEBASTIAN"

## MARIANO MEDINA, el hombre del tiempo, no considera a éste, en teoría, un año anormal

Los tiempos han cambiado que es una barbaridad, como dirían en «La verbena de la Paloma». Antaño, un astrólogo, uno de aquellos extraños personajes dedicados, entre mil curiosos quehaceres, a predecir el tiempo, me hubiera recibido en su casa, en un sombrío laboratorio, vestido con un manto cabalístico y tocada la cabeza con el clásico cucurucho.

Mariano Medina, en cambio, el «Hombre del tiempo» 1965, me recibe en su despacho sin ningún protocolo íntimamente, cómodamente vestido para andar por casa en plena tarde de un caluroso día estival. La conversación surge, fácil e interesante, tras haber encendido unos cigarrillos.

Por un momento, me sentí portavoz de los españoles que han elegido como lugar de veraneo las playas norteñas y lancé la primera pregunta, localizada simbólicamente.

—Señor Medina, ¿es posible que este verano no llueva en San Sebastián, tal como suele suceder para desesperación de los celtíberos que eligieron La Concha u Ondarreta para tostarse?

—Sobre este punto no puedo asegurar nada —me responde sonriendo el «Hombre del tiempo»—. Cae dentro de lo posible que, dentro del veraneo, se produzcan agudos cambios meteorológicos. Tenga en cuenta, además —continúa—, que el verano pasado hizo en el Norte un tiempo espléndido. Y dos años buenos consecutivos, por aquellas latitudes, sería algo insólito...

### COMPONENTES MERIDIANOS

La prolongada sequía, no obstante, ha producido en nuestro país cuantiosas pérdidas. Y la cuestión meteorológica ha perdido todo su pintoresquismo para convertirse en un problema de difícil solución. «Por mucho que quiera ser, en julio poco ha de llover», dice el refrán y esto hace suponer que la sequía se prolongue angustiosamente. ¿Nos encontramos ante un año anormal? ¿Es que no va a llover este otoño?

—Este año —dice el señor Medina—, sólo se puede considerar anormal relativamente, desde el punto de vista estadístico. Pero si tenemos en cuenta que España se encuentra fuera del camino de las borrascas, no nos ha de extrañar esta sequía que padecemos. Nuestro país ha sido considerado siempre como un país seco, de escasas lluvias, al menos en la mayor parte de su geografía.

—Pero, de todas formas, este año es uno de los más secos de mucho tiempo acá. ¿Qué explicación científica tiene esto?

—Pues, muy sencillo. Se debe a que la atmósfera está muy activa y predominan en ella los componentes meridianos, es decir, los vientos de direcciones verticales, Norte-Sur y viceversa, sobre los componentes normales, llamados también zonales, de Este-Oeste y de Oeste-Este. Cuando se dan estas circunstancias —continúa el señor Medina—, se extreman las condiciones meteorológicas, dividiéndose la superficie de la tierra en husos en los que se da, o bien un calor y una sequía intensos, o lluvia y fríos en abundancia.

—Sin embargo, se habla de sequía generalizada...

—No crea. Aunque en España no llueve ni por casualidad, tenemos en cambio que en la parte central de Europa la primavera ha sido especialmente lluviosa, determinando el crecimiento de los ríos y las inundaciones. Recuerde: Baviera, Suiza, Austria, etc.

### AÑO DE TENSION

—¿Año de fácil pronóstico para el meteorólogo? —pregunto.

—No. Al contrario. Un año de constante tensión, en el que hay que vigilar constantemente el mapa del tiempo para no patinar. Cuando predominan los componentes meridianos, los cambios de la atmósfera llegan a ser bruscos, inopinados. Hay que vigilarlos constantemente.

Se habla mucho de que las explosiones atómicas han influído en la atmósfera. El «Hombre del tiempo», a este respecto, dice:

—Vaya por delante que, antes de que se lograra desintegrar el átomo, ha habido muchos años anormales, tal como este 1965. E incluso peores. Sólo hay que echar mano de las estadísticas para constatarlo. Sentado esto —prosigue—, he de decirle que yo creo, efectivamente, que las explosiones nucleares influyen en el clima. ¿Cómo? Esta pregunta, en cambio, aún no tiene respuesta. Pero, a mi modo de ver, la influencia, a largo plazo, es inevitable. Las partículas radiactivas, al cabo del tiempo, pueden pasar de la atmósfera a la ionosfera. Al variar este grado de ionización, ha de cambiar también el sistema de filtración de los rayos solares y, en definitiva, aquí abajo, el clima.

### PREVISIONES

—¿En cuanto a previsiones meteorológicas para el resto del año, señor Medina?

—Ya le he dicho que, habiendo componentes meridianos en la atmósfera, es difícil hacer un pronóstico. De todas formas, creo que el «Temporal de San Pedro» no faltará a la cita de este año. Suele «venir» con puntualidad. Como su nombre indica, se da a últimos de junio o primeros de julio, suele traer lluvias y, casi siempre, descenso de la temperatura. Eso dura hasta mediados de julio.

—¿Y después?, —insisto.

—Pues lo normal —sonríe este «mago» moderno—. Cuarenta grados en Ecija, veintitantos en la Costa del Sol, algo menos en el Norte... En fin, lo de siempre.

—¿Y después?, —insisto.

—Pues, para la segunda quincena del mes de agosto, yo espero el primer temporal en serio.

—Y lluvia «normal», sin que sea de tormentas, ni temporales, ni nada de eso, ¿para cuándo?

—Pues también lo normal. Para la sementera, para otoño.

Me despido de don Mariano Medina, el simpático «Hombre del tiempo», uno de los españoles más famosos a través de la pequeña pantalla. El amigo inseparable del anticiclón de las Azores, viajero simbólico a bordo del barco X.

En la calle hace calor. Aún en la ciudad se deja sentir la sequía. De seguir ternes en su postura, los componentes meridianos van a ser causantes de unas restricciones de agua, de las que ya empieza a hablar formalmente el ciudadano madrileño...

*Fernando CASARES*
«EUROPA PRESS»

# NO-DO DE SUCESOS

# DIEZ MINEROS AFRICANOS MUERTOS POR UNA EXPLOSION

## Arden treinta vagones de trigo en León

## Doce personas perecen ahogadas en Ontario

### PERECE AHOGADO EN UNA ACEQUIA

Valencia, 29.—En una acequia del pueblo de Aldaya fue hallado el cadáver del vecino de aquella localidad José Cifre Donate, de 44 años. Se supone que pereció ahogado al caerse al agua.—Cifra.

### MUERE AL CHOCAR LA MOTO QUE PILOTABA

Valencia, 29. — Purificación Bañuls Bonet, de 56 años, casada, vecina de Alcalá de Carlet, resultó muerta hoy al chocar la moto que pilotaba contra una furgoneta, estrellándose a continuación contra un naranjo. La furgoneta, a causa del accidente, fue a chocar contra un camión. Los dos vehículos sufrieron averías, pero sin que sus ocupantes resultaran heridos. — Cifra.

### DIEZ MINEROS AFRICANOS HERIDOS

Welkon (Africa del Sur), 29.— Diez mineros africanos han resultado heridos a consecuencia de una explosión de gas metano, producida en el pozo número tres de la mina de oro «Presidente Stein».

Tres de los mineros heridos se encuentran en grave estado, según se informa.—Efe.

### TREINTA VAGONES DE TRIGO DESTRUIDOS POR EL FUEGO

León, 29.—Se produjo un incendio en unos graneros de la Hermandad de Labradores y Ganaderos del pueblo de Alvirez. A pesar de la intervención de los bomberos que llegaron de León, el fuego destruyó treinta vagones de trigo que había almacenados. Las pérdidas son muy importantes.—Cifra.

### DOCE PERSONAS, ENTRE ELLAS OCHO NIÑOS, PERECEN AHOGADOS

Dryden (Ontario), 29. — Doce personas, entre ellas ocho niños, han perecido ahogadas en la noche del domingo, cuando fuertes vientos hicieron zozobrar una embarcación.

Solamente dos personas consiguieron salvarse.—Efe.

### DOS MUERTOS Y CINCO HERIDOS AL CHOCAR DOS TURISMOS

Vinaroz (Castellón), 29. — Dos muertos y cinco heridos, tres de ellos de gravedad, resultaron en un choque de dos turismos ocurrido en la carretera general de Barcelona a Valencia, cerca de Vinaroz.

Uno de los muertos, Dolores Fábregas Talar, resultó carbonizada. —Cifra.

### HEROINA A LOS DIEZ AÑOS

Jaraiz de la Vega, 29.—La niña de diez años, Milagros Avila Fuentes, salvó la vida a otro niño de dos años de edad, Antonio Félix, hijo del juez de Paz de Jaraiz de la Vega, que cayó en un lavadero de dos metros de profundidad cuando se hallaba jugando con otros niños. Al darse cuenta Milagros del peligro que corría el pequeño no dudó en lanzarse al agua logrando rescatarle con vida.

Milagros Avila, es la segunda de los seis hijos que tiene un modesto obrero de esta localidad.—Cifra.

### INDULTADO DE LA ULTIMA PENA

Pontevedra, 29.—Le ha sido concedido el indulto de la pena de muerte al condenado Rogelio Piñeiro Novegil, vecino de Marín, que en junio del pasado año fue condenado a la citada pena por asesinato con agravantes. — Cifra.

### DISTURBIOS EN UNA PENITENCIARIA FILIPINA

Manila, 29.—Catorce presos han resultado muertos y otros tres gravemente heridos en la lucha desencadenada por grupos rivales de detenidos en la colonia penal de la ciudad de Davao, en el sur del país, según dice el servicio informativo filipino.

El director interino de prisioneros, Diosdado Aguiluz, ha declarado —según se dice— que la situación «estaba dominada». — Efe.

### ONCE MUERTOS POR INTOXICACION

Seul, 29. — Once personas han muerto, cien se encuentran en grave estado y otras doscientas estan enfermas en la ciudad costera de Pusan, por haber comido cangrejos en mal estado, según indican las noticias recibidas en esta capital.—Efe.

### DESPRENDIMIENTO DE TIERRAS EN EL TIROL

Viena, 29.—Varias carreteras de la provincia austriaca del Tirol han quedado bloqueadas por una serie de desprendimientos de tierras producidos por lluvias torrenciales caídas la noche pasada.

El nivel del río Inn que inundó grandes zonas del país la pasada semana alcanzó hoy una altura record en Innsbruck. La línea férrea internacional del oeste ha sido cortada por tercera vez en la provincia de Salzburgo.

En Hungría continua el descenso de las aguas del Danubio pero se mantiene constante vigilancia porque continúan todavía por encima del nivel máximo alcanzado en las inundaciones de 1954.—Efe.

### OBRERO DEL CAMPO MUERTO POR UN RAYO

Murcia, 29.—Un hombre resultó muerto al ser fulminado por una chispa eléctrica en el lugar conocido por Tornajuelo, en las inmediaciones de Caravaca.

La víctima, Diego López Chuecos, de 54 años, casado, con cuatro hijos, vecino de Lorca, se dirigía desde esta última localidad hacia Caravaca en busca de trabajo como segador, montando una caballería en la que también iba el niño de cinco años Francisco Navarro Sánchez. Con ellos marchaban otros dos agricultores montando sendas caballerías.

Al llegar al lugar indicado les sorprendió una violenta tormenta y Diego fue alcanzado por un rayo quedando muerto en el acto, así como la caballería que montaba. El niño y los otros dos labradores resultaron ilesos.—Cifra.

M.C.D.2022